

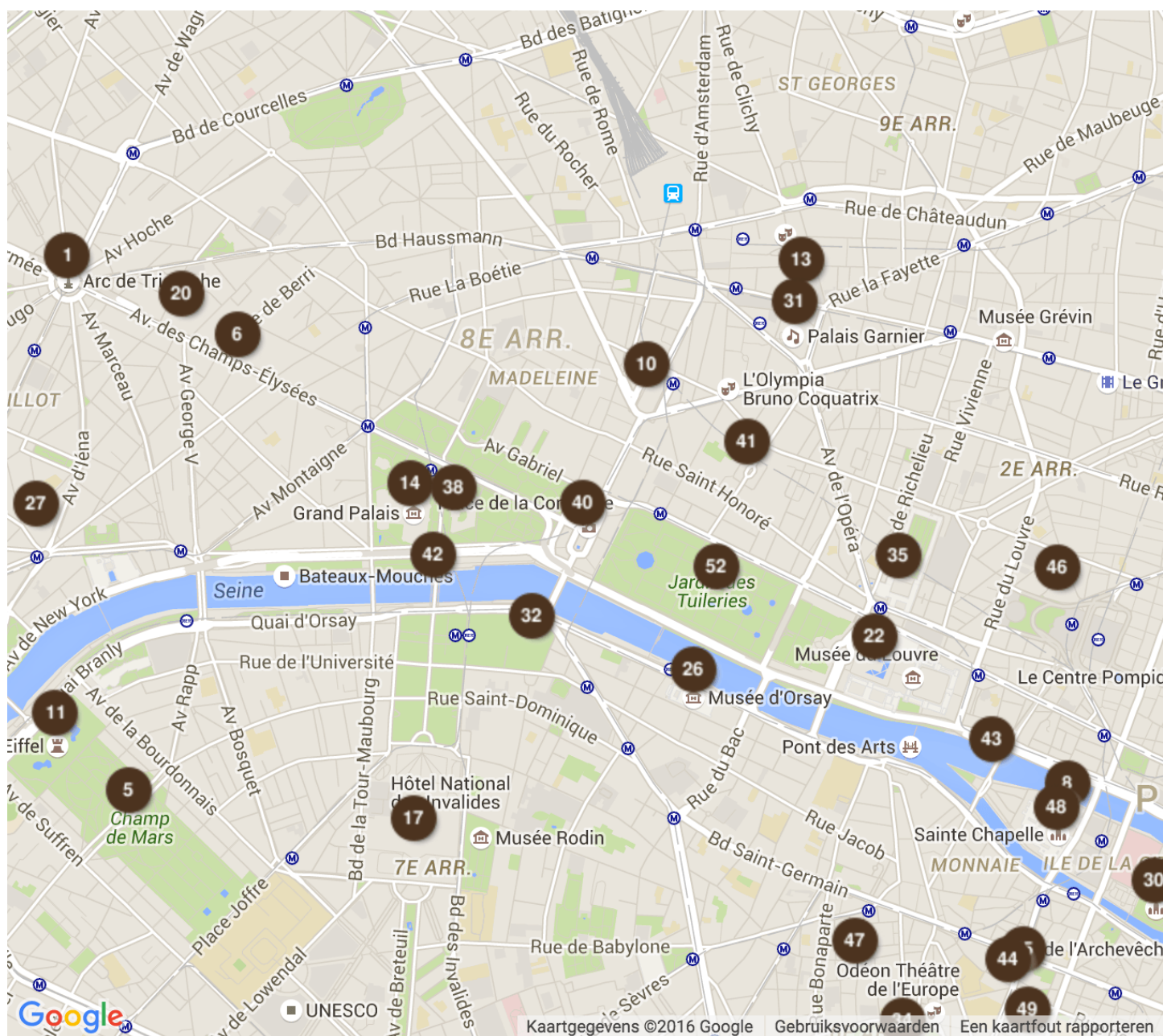

TAKE TRIP

Stadsgids



Legende

Naam	Type	Naam	Type
1 Arc de Triomphe	Gebouwen	27 Musée Guimet	Musea
2 Arche de la Défense	Gebouwen	28 Musée Picasso	Musea
3 Bois de Boulogne	Parken	29 Musée Rodin	Musea
4 Centre Pompidou	Musea	30 Notre-Dame	Kerken
5 Champs de Mars	Parken	31 Opéra Garnier	Gebouwen
6 Champs-Élysées	Straten	32 Palais Bourbon	Paleizen
7 Cimetière de Montmartre	Kerkhoven	33 Palais de Chaillot	Musea

8	Conciergerie	Gebouwen	34	Palais du Luxembourg	Paleizen
9	Disneyland Resort Paris	Pretparken	35	Palais-Royal	Paleizen
10	Eglise de la Madeleine	Kerken	36	Paleis van Versailles	Paleizen
11	Eiffeltoren	Torens	37	Panthéon	Gebouwen
12	Espace Montmartre-Dalí	Musea	38	Petit Palais	Musea
13	Galleries Lafayette	Warenhuizen	39	Place de la Bastille	Pleinen
14	Grand Palais	Gebouwen	40	Place de la Concorde	Pleinen
15	Grande Mosquée de Paris	Moskeeën	41	Place Vendôme	Pleinen
16	Hôtel de Ville	Gebouwen	42	Pont Alexandre III	Bruggen
17	Hôtel des Invalides	Musea	43	Pont Neuf	Bruggen
18	Jardin du Luxembourg	Parken	44	Quartier Latin	Stadsdelen
19	Kerkhof Père-Lachaise	Kerkhoven	45	Sacré Cœur	Kerken
20	Le Lido	Theaters	46	Saint-Eustache	Kerken
21	Le Marais	Stadsdelen	47	Saint-Sulpice	Kerken
22	Louvre	Musea	48	Sainte-Chapelle	Kerken
23	Montmartre	Stadsdelen	49	Sorbonne	Gebouwen
24	Moulin Rouge	Attracties	50	Stade de France	Stadions
25	Musée de Cluny	Musea	51	Tour Montparnasse	Gebouwen
26	Musée d'Orsay	Musea	52	Tuileries	Paleizen

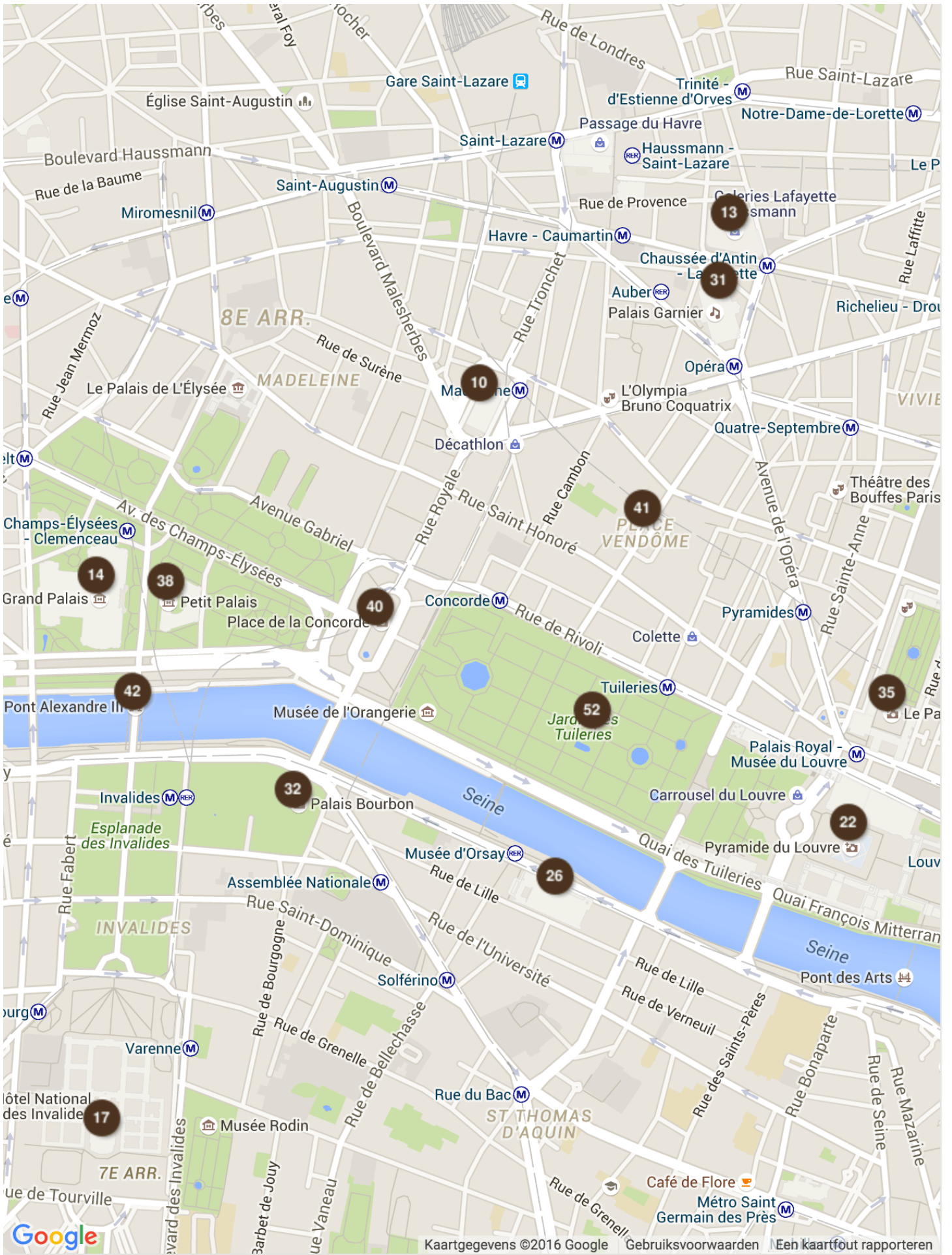



Ligging Parijs



[Parijs](#) is de **hoofdstad** van [Frankrijk](#). De stad ligt in de regio Île-de-France, in het noorden van het land. Die regio is opgedeeld in '**departementen**'. Parijs is de hoofdstad van **Île-de-France** en is één van de departementen.

Op zijn beurt is Parijs op zich nog eens opgedeeld in verschillende **arrondissementen** of wijken, 20 in totaal. Het **stedelijk gebied** van Parijs, de 'aire urbaine', strekt zich nog veel verder uit. In totaal is dit gebied 138 keer zo groot als de stad op zichzelf.

Parijs ligt aan de rivier de **Seine**. Tot de stad behoren twee eilanden: het Île Saint-Louis en het Île de la Cité. Die vormen het oudste deel van de stad.

Parijs is vrij plat, maar heeft wel een paar bekende **heuvels**, waarvan Montmartre met een hoogte van 130 meter de hoogste is. Vanaf Montmartre heb je een prachtig uitzicht over de stad.

Geschiedenis van Parijs



We gaan even terug in de lange geschiedenis van [Parijs](#). De stad is ontstaan uit het vroegere Lutetia (rond 100 voor Christus). De **Romeinen** veroverden rond het jaar 50 v.C. onder het gezag van Julius Caesar het gebied rond de rivier de Seine. Daar hadden zich kleine dorpjes gevormd van de Parisii, een volk dat de streek rond de Seine had uitgekozen voor de **vruchtbare landbouwgrond** en de **gemakkelijke handelsroutes** .

Caesar noemde het pas veroverde gebied naar het volk dat zich in de dorpjes had gevestigd: **Lutetia Parisiorum**. Onder de grote rijkdom van het Romeinse Rijk groeide Lutetia Parisiorum uit tot de andere oever van de Seine.

Later trokken de bewoners zich terug op de eilandjes errond (nu Ile de la Cité). Rond het jaar 900 keren de bewoners van Parijs terug naar het centrum. In de **13e eeuw** werd de rechteroever van de tot dan **moerassige Seine** drooggelegd. Ook het bekende museum het [Louvre](#) en de Notre-Dame werd in de 13de eeuw gebouwd.

In het midden van de 14de eeuw (1357) komt koning Jan II van Frankrijk in Engels krijgsgevangenschap terecht, een gevolg van de **Honderdjarige Oorlog** tussen Frankrijk en [Engeland](#). Zeven jaar later laat de nieuwe koning Karel V een nieuwe muur rond Parijs bouwen en trekt het imposante bouwwerk de **Bastille** op om zich te beschermen tegen de Engelsen, maar ook om eventuele opstanden in Parijs zelf te onderdrukken. Het mocht niet baten. In het begin van de 15de eeuw (1420) bezet koning Hendrik V van Engeland Parijs.

Zestien jaar later wordt de stad terug door de Fransen heroverd, vooral dankzij de invloed van de bekende krijgsvrouw **Jeanne d' Arc**, die het Franse chauvinisme terug kon opkrikken. Tijdens de bezetting was veel frustratie opgebouwd. Die uit zich daarna door een **opleving van de kunst en architectuur**. Overblijfselen daarvan kan je zelf gaan bekijken: de Pont Neuf (de brug over de Seine) en de 'Jardin du Luxembourg'.

In de 16de eeuw was Parijs een stad van fanatieke katholieken. Het was de tijd van de befaamde '**godsdienstoorlogen**'. Het ging zo ver dat de leider van de protestanten, Hendrik van Navarra, Parijs belegerd heeft. Daarbij stierven tienduizenden Parisiens van de honger, maar de stad gaf zich niet gewonnen. Pas als Hendrik katholiek werd, mocht hij de stad binnen.

Eind 17e eeuw, begin 18e eeuw kwam Parijs onder het gezag van de zonnekoning **Lodewijk XIV** van Frankrijk. 'Le Roi Soleil'. Onder zijn regering werd Parijs een **succesvolle, adellijke en luxueuze stad**. De bevolking nam enorm toe en Parijs groeide ver buiten de oorspronkelijke grenzen. Het werd de belangrijkste stad in Frankrijk. Kunstenaars, academici en wetenschappers kwamen naar Parijs om te profiteren van de luxe en de open geest. De zonnekoning bleef liever wat op de achtergrond en liet het spectaculaire '**paleis van Versailles**' bouwen.

De 18de en 19de eeuw waren voor Frankrijk en dus ook voor Parijs de eeuwen van de revoluties. Op het einde van de 18e eeuw werd de Bastille bestormd, wat het begin van de **Franse Revolutie** inluidde. Het betekende dat Parijs economisch achteruitging en een groot deel van de bevolking verloor. Gelukkig kon de stad zich herstellen na 1815, tijdens de **Industriële Revolutie**. Eind 19de eeuw onderging Parijs een heuse metamorfose. De Franse stadsarchitect Georges-Eugène Hausmann verbreedde vele smalle straatjes in Parijs tot de grote boulevards.

Het zicht dat we nu hebben van Parijs is nog voor een groot deel hetzelfde als in die periode. Maar de stad stond voor een grotere uitdaging: eind 19de brak de **Frans-Duitse oorlog** uit. De Parijse socialistische beweging, de Commune van Parijs, bood zware tegenstand en lokte zelfs een opstand uit. De zwarte dag in de geschiedenis van de lichtstad is 28 mei 1871, waarop de republikeinse regering de opstandelingen in Parijs aanviel. Twintigduizend Parisiens vonden daarbij de dood. Maar Parijs ging betere tijden tegemoet.

Na het verlies van de Commune van Parijs, komen we terecht in de **Belle Epoque**, de periode waarin Parijs het centrum werd in Europa als het op goede smaak, verfijndheid, elegantie enzovoort aankwam. Rijke, verfijnde **franse burgerij** versus arme, geestelijk rijke **kunstenaars**. Het was de tijd van het toneel, de kunsten, het cabaret, de Moulin Rouge, de Eiffeltoren, de Sacré Coeur in Montmartre, de Chat Noir...

Vanaf toen ontstonden rondom de grote stad de zogenaamde **voorsteden**, de **'banlieues'**, waar vooral arbeiders gingen wonen. In de binnenstad was het immers veel te duur voor hen om een woning te betalen of om eten te kopen. Nu zijn de banlieues nog altijd de armste wijken van Parijs, waarin jonge Franse rappers in hun muziek hun frustraties uiten tegen het 'systeem', de politie en de regering.

In 1900 werd de **eerste lijn van de metro** in Parijs gebouwd. Al vlug kwamen heel wat lijnen bij, tot het uitgebreide metronetwerk dat we nu in de stad terugvinden. Zoals overall in Europa waren de twee wereldoorlogen voor Frankrijk en Parijs dramatisch. De kloof tussen arm en rijk werd nog groter en de bevolking van de banlieueus groeide.

Vanaf 1958, de **Vijfde Franse Republiek**, wordt Parijs weer wat actiever. Er worden vooral **nieuwe bouwprojecten** gestart, zoals het kunstencentrum Centre Pompidou, het Louvre werd ook uitgebreid en het nieuwe 'Musée d' Orsay'. Eind 2005 kreeg Parijs nog te kampen met **zware rellen in de banlieues**, die gestart waren nadat twee allochtone jongeren die op de vlucht waren voor de politie, stierven in een elektriciteitscabine.

Bezienswaardigheden in Parijs



De stad van de liefde of de lichtstad zijn slechts enkele van de vele benamingen waaronder deze metropool bekend staat. Parijs is echter ook een stad van kunst: denk aan het [Louvre](#) en het [Centre Pompidou](#). Het is een stad van monumenten zoals de [Notre Dame](#) en [Sacre Coeur](#), en natuurlijk de [Eiffeltoren](#) en een stad om uit te gaan: wat dacht je van de [Moulin Rouge](#) of de [Opera](#). Parijs heeft voor ieder wat wils.

1 Arc de Triomphe (Gebouwen)



De **Arc de Triomphe** is natuurlijk algemeen gekend. De 50 meter hoge triomfboog is hét symbool voor de **overwinning van Napoleon** in Austerlitz, meer dan 200 jaar geleden. De triomfboog is de tweede grootste ter wereld, alleen Korea heeft een grotere. Napoleon gaf de opdracht hem te bouwen nadat hij bij het huwelijk met zijn tweede vrouw een maquette ervan cadeau kreeg in papier-maché.

De **trionfboog** bevat **4 grote reliëfs**, die 4 belangrijke gebeurtenissen van de overwinning symboliseren (Marseillaise, de Triomf, de Opstand en de Vrede). Ook alle plaatsen waar Napoleon een overwinning behaalde, zijn erin gegraveerd. Onder de Arc De Triomphe ligt – naar het voorbeeld van Westminster Abbey in Engeland – een graf van 'de onbekende soldaat', waarbij een **eeuwig brandend vuur** staat.

GPS Coördinaten: N 48°52.42' E 2°17.703'

Adres: Place du Général de Gaulle, 75008 Parijs

2 Arche de la Défense (Gebouwen)



La **Grande Arche de la Fraternité**, ook wel bekend onder de naam l'Arche de la Défense of Grande Arche is een magnifiek gebouw in de wijk La Défense in [Parijs](#). Zodra je het metrostation uitkomt verschijnt voor je een reusachtig **adembenemend gebouw** dat steeds groter wordt als je dichterbij komt. De Deense architect Johann Otto von Sprechelsen wilde met dit werk een **20ste-eeuwse versie** van de [Arc de Triomphe](#) uitwerken. Toen hij in 1987 overleed, werd zijn werk overgenomen door de Franse architect Paul Andreu.

Het **reusachtige gebouw** met een hoogte van 110 meter, een lengte van 108 meter en breedte van 112 meter werd officieel geopend in 1989, ter ere van de 200ste verjaardag van de Franse Revolutie. La Grande Arche telt maar liefst 35 verdiepingen en momenteel werken er 4000 mensen in. Het is gemaakt uit glas, beton en Carraramarmer. Op de bovenste verdiepingen vind je onder andere een expositieruimte, restaurant en winkel. Het restaurant '[Ô110](#)' is op werkdagen voor de lunch geopend en in de zomer ook op zaterdagavond.

De **Place de la Défense** is een schitterend plein in de zakenwijk la Défense. Het werd genoemd naar een standbeeld dat de verdediging van Parijs tijdens de Frans-Duitse oorlog uitbeeldt. Vroeger stond dit beeld op een kruispunt van enkele wegen op de heuvel die de naam Chantecoq draagt.

GPS Coördinaten: N 48°53.591' E 2°14.069'

Adres: Parvis de la Défense 1, 92044 Parijs

3 Bois de Boulogne (Parken)



Het Bois de Boulogne is een **gigantisch park**, dat af en toe zelfs wat op een bos lijkt. Het is prachtig in elk seizoen, maar vooral in de herfst komt de pracht en praal van het park in de kleurschakeringen tevoorschijn. In het park kan je wandelen, fietsen en paardrijden. Je vindt er ook een zwembad, er zijn sportvelden, cafés en restaurants, bootjes, fietsen, speelvelden, picknickplaatsen en een openluchttheater. Het park is de **groene oase van Parijs** en hoewel het sterk toeristisch is en ook zeer in trek, merk je daar eigenlijk weinig van.

Voor een rustige, deugddoende wandeling of fietstocht in de ongerepte natuur moet je zeker in het Bois de Boulogne langsgaan. Buiten de bomen- en plantenpracht vind je er ook veel bloemen, maar ook bessenstruiken en een waterval (Longchamp). Het **Bois de Boulogne** is ook steeds voor kunstenaars een inspiratiebron geweest: denk maar eens aan het bekende schilderij 'Le Dejeuner Sur l'Herbe' van de Franse schilder Manet.

GPS Coördinaten: N 48°51.774' E 2°15.075'

4 Centre Pompidou (Musea)



Dit museum voor moderne kunst is het enige in de wereld dat een compleet overzicht biedt van **20ste-eeuwse kunstwerken**. De presentatie van de collectie vanaf het begin van de vorige eeuw tot en met vandaag is chronologisch geordend en multidisciplinair: zowel moderne schilderkunst, grafische kunst en design als fotografie en nieuwe media komen hier aan bod.

Het museum heeft een selectie van 1400 werken, gaande van grootmeesters van het modernisme (Matisse, Picasso, Kandinsky, Ernst, Miró, Pollock...) tot de meest recente creaties met een kijk op nieuw realisme, Arte Povera en conceptuele kunst.

Het Centre Pompidou is ondergebracht in een opvallend gebouw dat ontworpen werd door twee vooraanstaande architecten van de 20ste-eeuwse architectuur: Renzo Piano en Richard Rogers. Het opende zijn deuren in 1977.

Het Centre Pompidou heeft ook een grote openbare bibliotheek, theaters, bioscopen en een muzikaal onderzoeksinstituut, allemaal in hetzelfde complex ondergebracht. De multidisciplinaire roeping van het centrum wordt duidelijk gereflecteerd in de prestigieuze tentoonstellingen en evenementen.

GPS Coördinaten: N 48°51.66' E 2°21.2'

Adres: Place Georges-Pompidou, 75004 Parijs

5 Champs de Mars (Parken)

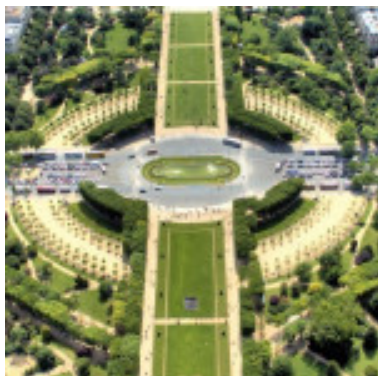

De **Champs de Mars** is een groot openbaar park in [Parijs](#), vlakbij de [Eiffeltoren](#) en het Palais de Chaillot in de Trocadéro-buurt, herkenbaar aan de rechthoekige grasgazons. In 52 v.C. versloegen de **Romeinen** hier de inwoners van Parijs. In 1765 werd het Champs de Mars aangelegd als oefenplaats voor de toekomstige militairen van de militaire school. Aan die Ecole Militaire heeft Napoleon nog les gekregen. Door de eeuwen heen hebben hier tal van parades, feesten en demonstraties plaatsgevonden. Er vonden ook enkele groots opgezette evenementen plaats, waaronder een wereldtentoonstelling.

GPS Coördinaten: N 48°51.366' E 2°17.901'

6 Champs-Élysées (Straten)

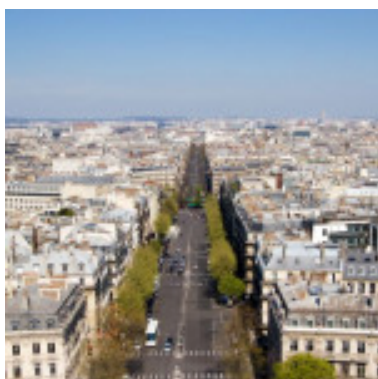

De **Champs-Élysées** is de breedste en bekendste laan in [Parijs](#). Hij staat ook wel bekend als 'de mooiste laan ter wereld'. De avenue is twee kilometer lang (1910 meter om exact te zijn) en loopt van de [Place de Concorde](#) tot aan de [Arc de Triomphe](#). De Champs-Élysées deden vroeger dienst als marktplaats, maar in de 17de eeuw besloten ze de centrale laan te verlengen. De naam Champs-Élysées komt van het oud-Grieks: de **Elyzeese Velden** waren de verblijfplaats van de gelukzaligen. Aan de Champs-Élysées liggen **prestigieuze modewinkels** zoals Louis Vuitton, Cartier en Armani, die rijken van over de hele wereld aantrekken. Op de nationale feestdagen vinden op de Champs-Élysées de défilés plaats. Het is ook ieder jaar het aankomstpunt van de **Ronde van Frankrijk**.

GPS Coördinaten: N 48°52.263' E 2°18.221'

7 Cimetière de Montmartre (Kerkhoven)

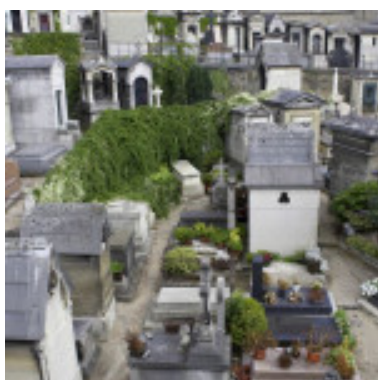

Het **bekendste kerkhof** van Parijs blijft [Père-Lachaise](#). Cimetière de Montmartre is **minder groot**, maar zeker het bezoeken waard, misschien zelfs nog iets charmanter. Het werd in gebruik genomen in 1795.

Op het kerkhof liggen heel **bekende mensen** begraven: de schilders Degas, Fragonard, Chassériau, schrijvers Gautier, Jules de Goncourt, Emile Zola, componisten Hector Berlioz, Offenbach en de 'dame van de camelia's': Alphonsine Plessis.

Nog enkele bekende namen voor ons zijn Adolphe Sax, de uitvinder van de saxofoon, Heinrich Heine, Alfred de Vigny... Het kerkhof straalt een echte rust uit en is zeker niet alleen toegankelijk voor een select publiek. Het is voor iedereen de moeite waard, al is het maar omdat er enkele **prachtige grafmonumenten** staan (van de componist Berlioz en zijn twee vrouwen en van zangeres Dalida). Dwars over de begraafplaats van Montmartre zie je de brug van **Rue Caulaincourt**.

GPS Coördinaten: N 48°53.279' E 2°19.81'

8 Conciergerie (Gebouwen)



Dit monumentale gebouw vlakbij de [Notre-Dame](#) op het Ile de la Cité was van de 10e tot de 14e eeuw de **verblijfplaats** van de **Franse koningen**. Toen de koninklijke familie in 1358 haar intrek in het [Louvre](#) nam, kreeg de **Conciergerie** een nieuwe bestemming. Voortaan zou het gebouw dienst doen als **staatsgevangenis**.

Tijdens de Franse Revolutie (1789 - 1799) huisvestte de Conciergerie heel wat gevangenen die ter dood veroordeeld waren. Je kan zeggen dat de Conciergerie de wachtkamer was voor de **guillotine**. De bekendste gevangenen die hun laatste dagen hier hebben doorgebracht zijn **koningin Marie-Antoinette** en **revolutionair Robespierre**.

Vandaag maakt de Conciergerie deel uit van het **Franse Paleis van Justitie**. Een deel van het gebouw kan je echter nog bezichtigen. Vooral de **Salle des Gens d'Armes** en de talloze herinneringen aan de revolutie maken van de Conciergerie een niet te missen bezienswaardigheid.

De Salle des Gens d'Armes is een 14de eeuwse gotische zaal met hallucinante afmetingen die overspannen is met kruisribgewelven. Ze deed dienst als eet- en verblijfplaats van de wapenknechten van de koningen. De cellen van Marie-Antoinette en Robespierre, de guillotine en enkele persoonlijke voorwerpen van de koningin houden de herinnering aan de Franse Revolutie levendig.

GPS Coördinaten: N 48°51.387' E 2°20.748'

Adres: Quai de l'Horloge 1, 75001 Parijs

9 Disneyland Resort Paris (Pretparken)



Disneyland Resort Paris is een **attractiepark** in Marne-la-Vallée, op iets meer dan 30 km. ten oosten van [Parijs](#). het park opende zijndeuren in 1992 onder de naam Euro Disney. Het pretpark bestaat eigenlijk uit twee parken: het **Disneyland Park** en het **Walt Disney Studios Park**, dat geopend werd in 2002. Disneyland Park is opgedeeld in vijf verschillende landen. In Main Street USA vinden de grote **optochten** met Disneyfiguren plaats, in Fantasyland ligt het sprookjeskasteel van Doornroosje, in Adventureland vind je de snelle en avontuurlijke attracties zoals Pirates of the Caribbean, in Frontierland vind je de Big Thunder Mountain, een snelle trein en Phantom Manor. Discoveryland is gebaseerd op de boeken van Jules Verne. Walt Disney Studios Park biedt je een blik **achter de schermen** van de filmwereld, maar je vindt er ook spannende attracties.

GPS Coördinaten: N 48°52.356' E 2°46.574'

10 Eglise de la Madeleine (Kerken)



L'Eglise de la Madeleine, kortweg La Madeleine, is een van de opvallendste kerken van Parijs. De neoklassieke kerk, omringd door **52 Korinthische zuilen**, is gemodelleerd naar het voorbeeld van een Griekse tempel. Onder het bewind van Louis XV startte de bouw in 1764. Omwille van politieke onrust in Frankrijk aan het einde van de 18de en aan het begin van de 19de eeuw duurde het bijna 80 jaar vooraleer de kerk voltooid was.

De politieke veranderingen in die tijd zorgde voor het herhaaldelijk veranderen van bestemmingen en plannen. Napoleon wou er zelfs een tempel voor zijn leger van maken. Uiteindelijk kreeg het in 1842 de rol van kerk toebedeeld. De kerk heeft een van 18 meter doorsnede, waarop kunstenaar **Jules-Claude Ziegler** alle belangrijke figuren van het christendom uitbeeldde. Je vindt er ook een mooi **orgel** van **Cavallé-Coll**. De kerk ligt ten noorden van de [Place de la Concorde](#) en ten westen van de [Place Vendôme](#).

GPS Coördinaten: N 48°52.159' E 2°19.471'

Adres: Place de la Madeleine, 75008 Parijs

11 Eiffeltoren (Torens)

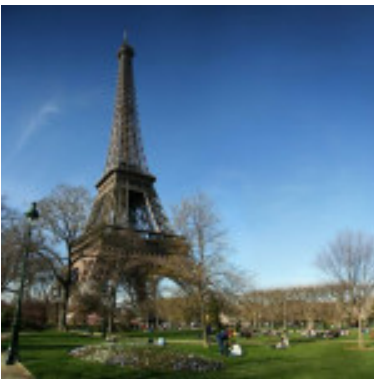

De **Eiffeltoren** behoeft natuurlijk weinig introductie. De **wereldberoemde toren** is gekend door iedereen en is hét symbool van [Parijs](#). Door sommigen wordt hij zelfs beschouwd als één van de wereldwonderen. Als je de 24 meter hoge antenne meerekent, is de Eiffeltoren 324 meter hoog. De toren dankt zijn naam aan ingenieur **Gustave Eiffel**. Het ontwerp kwam oorspronkelijk van twee van zijn medewerkers Maurice Koechlin en Emile Nouguier.

De **Eiffeltoren** behoeft natuurlijk weinig introductie. De **wereldberoemde toren** kent iedereen. Door sommigen wordt hij zelfs beschouwd als één van de wereldwonderen. Het is ongelooflijk hoe zo'n hoog bouwwerk ontworpen en gebouwd kan worden en daarom is het ook logisch dat [Parijs](#) en Frankrijk de Eiffeltoren - genoemd naar zijn ontwerper **Gustave Eiffel** - als **nationaal symbool** gebruiken. Als je de 24 meter hoge antenne meerekent, is de Eiffeltoren 324 meter hoog.

De Eiffeltoren is altijd **prachtig verlicht** en werkt echt magisch betoverend. Imposant, en toch elegant als het ware. Het loont ook zeker de moeite om helemaal naar boven te gaan, maar dat is spijtig genoeg vaak niet te doen door het vele volk dat de toren wil bezoeken. Niet erg, want de eerste etage is ook al de moeite waard, met een restaurant, filmpjes over de toren en een leuke simulatie van het **effect van de wind** op de Eiffeltoren (die voortdurend beweegt trouwens).

Ook op de tweede verdieping is het leuk vertoeven, een mooier panorama en een echte publiekstrekker, het **Jules-Vernerrestaurant**. Helemaal bovenaan geniet je van een **panoramisch uitzicht** over de stad en stap je het **kantoor** van Gustave Eiffel binnen. Levensgrote wassen beelden creëren een scène tussen Gustave Eiffel die samen met zijn dochter Claire de Amerikaanse uitvinder Thomas Edison verwelkomen.

GPS Coördinaten: N 48°51.379' E 2°17.866'

12 Espace Montmartre-Dalí (Museum)



In het hartje van [Montmartre](#) vind je het **Espace Montmartre-Dalí**, een museum dat volledig gewijd is aan de kunstenaar **Salvator Dalí**. Je vindt er meer dan 300 originele werken waarbij extra aandacht wordt besteed aan de **beeldhouwwerken en gravures**.

Salvator Dalí werd in 1904 geboren in het Catalaanse stadje **Figueres**. In 1929 trok hij naar [Parijs](#) waar hij zich aansloot bij de **surrealistische kunststroming**. Het surrealisme werd beïnvloed door Freud. De surrealisten schilderden vooral het onderbewuste en dromen.

In 1940 vestigde de kunstenaar zich in de [Verenigde Staten](#). Na 25 jaar keerde hij terug naar [Spanje](#), waar hij in 1989 overleed. Dalí was niet alleen een schilder, hij was ook een ontwerper, schrijver, juwelier, cineast, beeldhouwer,.... Hij was een meester in de trompe l'oeil-techniek.

GPS Coördinaten: N 48°53.19' E 2°20.384'

Adres: Rue Poulbot 11, 75018 Parijs

13 Galeries Lafayette (Warenhuizen)

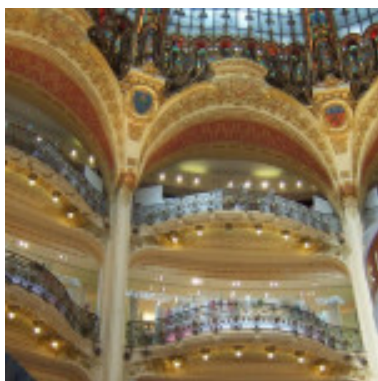

De **Galeries Lafayette** is een wereldberoemde Franse **warenhuisketen**. De grootste vestiging, een winkel van maar liefst **tien verdiepingen**, ligt in [Parijs](#). De winkel is ontstaan uit een kleine furnituurenwinkel, opgericht door Théophile Bader en zijn neef Alphonse Kahn. Het warenhuis bevindt zich aan de **Boulevard Haussmann**, waar nog meer 'Grand Magasins' gelegen zijn. De Galeries Lafayettes verkoopt veel exclusieve merken als Gaultier, Armani en Chanel. Loop zeker eens binnen in het gebouw met al zijn pracht en praal en vergeet niet de imposante koepel met glas-in-lood te bewonderen.

GPS Coördinaten: N 48°52.411' E 2°19.928'

Adres: Boulevard Haussmann 40, 75008 Parijs

14 Grand Palais (Gebouwen)

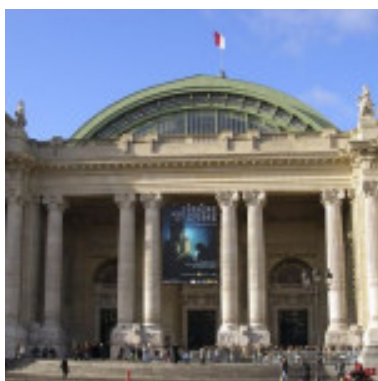

Het **Grand Palais** is een grote indrukwekkende **glazen tentoonstellingshal** die net zoals het Petit Palais en de Pont Alexandre III gebouwd is voor de wereldtentoonstelling van 1900. Deze prachtige glazen tentoonstellingshal is maar liefst 240 meter breed en is op zijn hoogste punt 44 meter hoog. Er is ook een **politiekantoor** in de kelder voorzien om de veiligheid tijdens grote evenementen te garanderen. Wist je dat dit expositiegebouw zijn deuren twaalf jaar lang sloot wegens het instorten van het glazen plafond? Sinds 2005 is het gebouw weer toegankelijk voor publiek.

GPS Coördinaten: N 48°51.95' E 2°18.618'

Adres: Avenue Winston-Churchill, 75008 Parijs

15 Grande Mosquée de Paris (Moskee¨n)



De marmeren **Moskee** van Parijs werd in 1922 gebouwd ter ere van de Noord-Afrikaanse landen die Frankrijk geholpen hadden tijdens de Eerste Wereldoorlog. De Moskee, gelegen in het [Quartier Latin](#), werd opgetrokken in **Mudejarstijl**. De opvallende minaret is 33 meter hoog.

Je kunt deelnemen aan een van de rondleidingen door de Moskee, maar je kunt hem ook op je eentje bezoeken. In het bijhorende café kun je heerlijke couscous eten en muntthee drinken. De moskee heeft verschillende binnenplaatsen, waarvan een met een tuin in Moorse stijl.

GPS Coördinaten: N 48°50.515' E 2°21.276'

Adres: Place du Puits de l'Ermite 2, 75005 Parijs

16 Hôtel de Ville (Gebouwen)



Het **Hôtel de Ville** van Parijs behoort tot de **mooiste stadhuisen** ter wereld. Het imposante stadhuis bevindt zich in het 4de arrondissement aan de Place de l'Hôtel-de-Ville en is gebouwd in **neonrenaissancestijl** tussen 1874 en 1882. Het oude stadhuis werd tijdens de Commune van 1871 platgebrand. De bouw van een nieuw stadhuis was dan ook noodzakelijk. Enkel het middendeel van de huidige voorgevel is een getrouwe kopie van het oude gebouw.

In de façade kan je 136 beelden van beroemde personages terugvinden. Vóór dit prachtige gebouw ligt een groot plein waar tal van activiteiten plaatsvinden. Eentje daarvan is de jaarlijkse aanleg van een ijspiste waar je sierlijke pirouettes kan gaan draaien. Vroeger deed dit plein dienst voor minder aangename zaken. Het was een **terechtstellingsplaats** voor vermeende criminelen, ketters en staatsvijanden. Zij werden er onthoofd, gehangen, geradbraakt, verbrand of gevierendeeld. Op een boogscheut van het Hôtel de Ville kan je het [Centre Pompidou](#) terugvinden.

GPS Coördinaten: N 48°51.387' E 2°21.146'

Adres: Rue Lobau 5, 75004 Parijs

17 Hôtel des Invalides (Musea)



In opdracht van **Lodewijk XIV**, beter bekend als de **Zonnekoning**, begon in 1671 de bouw van het Hôtel des Invalides. Zoals de naam al doet vermoeden, diende dit bouwwerk als **invalidenhospitaal**. Er was plaats voor 6000 soldaten die revalideerden van de vele veldslagen die ze uitvoerden in opdracht van de Zonnekoning. Dit reusachtige gebouw dat gelegen is in het 7e arrondissement van Parijs, doet tegenwoordig deels dienst als **legermuseum**. De classicistische gevel is 196 meter lang en straalt pracht en praal uit.

GPS Coördinaten: N 48°51.232' E 2°18.677'

Adres: Rue de Grenelle 122, 75007 Parijs

18 Jardin du Luxembourg (Parken)

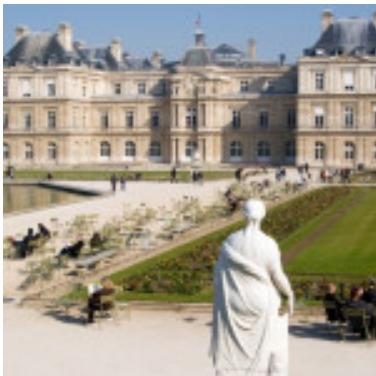

De **Jardin du Luxembourg** is een van de mooiste parken van [Parijs](#), gelegen aan het [Palais du Luxembourg](#), het Franse Senaatsgebouw. Beroemde schrijvers, dichters, musici en filosofen zoals Baudelaire, Rilke, Chopin, Sartre en Chateaubriand en vele anderen kwamen graag vertoeven in het park. Het is nog steeds een populaire plaats voor toeristen en studenten. De Jardin de Luxembourg is een echte **oase van rust** binnen de stad, met schitterende bloemperken, beelden en het Musée du Luxembourg dat wisselende exposities presenteert. Je vindt er ook het eerste model voor het Vrijheidsbeeld. Het Théâtre du Luxembourg staat bekend om zijn fantastische **poppentheater**.

GPS Coördinaten: N 48°50.75' E 2°20.229'

Adres: , 75006 Parijs

19 Kerkhof Père-Lachaise (Kerkhoven)

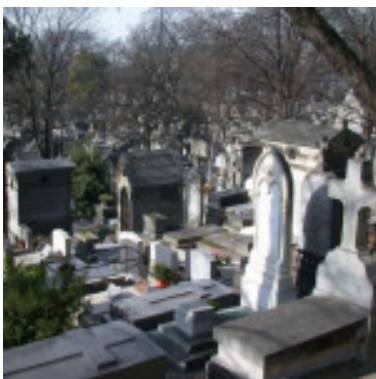

Het kerkhof van **Père-Lachaise** is wereldberoemd en lokt jaarlijks vele duizenden bezoekers naar zijn graven. Onder meer schrijver Marcel Proust, filosoof Auguste Comte, schrijver Oscar Wilde, zangeres Edith Piaf en The Doors-zanger Jim Morrison vonden er hun laatste rustplaats. De vele grafmonumenten zijn de stille getuigen van de woelige geschiedenis van deze begraafplaats.

Dit prachtige kerkhof dankt zijn naam aan de 17de-eeuwse geestelijke **François De La Chaise d'Aix** (Père de la Chaise). Deze Jezuiet was de biechtvader van Lodewijk XIV en woonde van 1675 tot 1709 in de kapel op het terrein. Het is niet het grote aantal rustplaatsen dat dit kerkhof zo bijzonder maakt, maar de **zware gevechten** tussen aanhangers van de Commune en de troepen van Versailles in 1871.

GPS Coördinaten: N 48°51.806' E 2°23.381'

20 Le Lido (Theaters)



[Parijs](#) heeft twee wereldberoemde **cabaretheaters**: de [Moulin Rouge](#) in [Montmartre](#) en Le Lido aan de [Champs-Élysées](#). Le Lido bestaat sinds 1946 en voert de meest spectaculaire **exotische shows** op, die zonder moeite kunnen concurreren met de show van Las Vegas. Voor de shows sparen de kosten noch moeite. De producties die in Le Lido lopen behoren tot de duurste van Europa.

GPS Coördinaten: N 48°52.322' E 2°18.032'

Adres: Champs-Élysées 116 Bis, 75008 Parijs

21 Le Marais (Stadsdelen)



Le Marais is een van de meest trendy wijken van [Parijs](#), aan de linkeroever van de Seine. Ooit bestond deze buurt uit **moerasland**, vandaar de naam Le Marais. In de 17de en 18de eeuw vestigden zich hier veel aristocraten, die indrukwekkende **herenhuizen** lieten bouwen. Van deze huizen zijn er heel wat bewaard gebleven.

In deze buurt vind je naast het beroemde [Centre Pompidou](#) ook tal van boetiekjes, bars, restaurants, galeries en musea als het [Musée Picasso](#) en het Musée Carnavalet. Het **Place des Vosges** is het oudste plein van Parijs, een groen door bomen omgeven plein. Een van de mooie huizen aan dit plein was ooit de woonst van Victor Hugo en huisvest nu een museum over de schrijver. Le Marais staat ook bekend als de **homobuurt** van Parijs. De Rue des Rosiers is dan weer het centrum van de Joodse gemeenschap.

GPS Coördinaten: N 48°51.333' E 2°21.929'

22 Louvre (Musea)



Het **Louvre**, of **Musée du Louvre** in het Frans, is het bekendste museum in Parijs en zeker ook één van de bekendste musea ter wereld. Het trekt vooral veel bezoekers door de publiekstrekker: de **Mona Lisa** van **Leonardo Da Vinci**. Toch een kleine waarschuwing: die is volgens veel mensen, eens ze ervoor staan, veel kleiner dan ze hadden verwacht. Toch maakt het schilderij een ongelofelijke indruk. Maar dat is zeker niet het enige wat het Louvre zo prachtig maakt. Enkele van de grootste meesterwerken ter wereld zijn in handen van dit museum: bijvoorbeeld 'La Liberté guidant le peuple' van Eugène Delacroix, of de 'Venus van Milo'.

Ook de bouw van het museum is werkelijk adembenemend. De grote glazen piramides, die ook omgekeerd onder de grond lijken door te lopen, maken het beeld dat je krijgt tegelijk modern en heel stijlvol. De laatste jaren heeft het Louvre een populariteitsboost ondergaan door de boeken van **Dan Brown**, vooral dan de 'Da Vinci Code', waarin een symbolenexpert, samen met een Franse politie-agente een moordzaak probeert op te lossen. Daarbij volgen ze een spoor, achtergelaten door het slachtoffer en de vrijmetselaars, verborgen in de werken van Leonardo Da Vinci. Velen willen dit ook in het echt zien, en trekken daarom naar de plaatsen uit het boek. Het hele verhaal begint in het Louvre. Bij een bezoek aan Parijs is tijd uittrekken voor dit museum zeker de moeite waard.

GPS Coördinaten: N 48°51.662' E 2°20.153'

Adres: Rue du Louvre 34, 75001 Parijs

23 Montmartre (Stadsdelen)



Montmartre is de bekende Parijse buurt, gelegen op een 130 meter hoge **heuvel**. In het begin van de 19de eeuw was Montmartre nog een eenvoudig **arbeidersdorp**, maar op het einde van de 19de eeuw oefende de buurt een grote aantrekkingskracht uit op **kunstenaars**. Die traditie werd ook in de 20ste eeuw nog voortgezet door kunstenaars als Picasso, Monet, van Gogh, Dalí en Braque.

Montmartre is meer dan alleen de Sacré Coeur, je kunt er heerlijk door de pittoreske straatjes, geplaveid met **kinderkopjes** en omgeven door mooie arbeidershuisjes, dwalen. In het **Musée du Montmartre** op de Rue Cortot leer je meer over de geschiedenis van dit stadsdeel. Rond het centrale **Place du Tertre**, het toeristische centrum en voormalige dorpsplein van Montmartre, wemelt het van de straatkunstenaars. Dichtbij dit plein ligt ook het Espace Montmartre-Dali, waar je meer dan 300 werken van de Spaanse kunstenaar kunt bezoeken. Op het [Cimetière du Montmartre](#) liggen veel artiesten begraven.

GPS Coördinaten: N 48°53.201' E 2°20.448'

24 **Moulin Rouge** (Attracties)



De **Moulin Rouge** is een wereldberoemd **cabarettheater** vlakbij Montmartre. Het opende zijn deuren in 1889 en staat symbool voor de decadentie van die jaren. Het variétérestaurant in het theater was befaamd om zijn shows met **halfnaakte danseressen**. Zij dansten de can-can, een erotische dans. De post-impressionistische schilder Toulouse-Lautrec vereeuwigde het nachtleven in de Moulin Rouge op zijn posters. Een opvallende **rode windmolen** siert de voorgevel.

GPS Coördinaten: N 48°53.042' E 2°19.929'

Adres: Boulevard de Clichy 82, 75018 Parijs

25 **Musée de Cluny** (Musea)



Het **Musée de Cluny** of het Nationaal Museum van de Middeleeuwen in Parijs is een museum voor middeleeuwse kunst in het [Quartier Latin](#) in Parijs. Het is gevestigd in een prachtig middeleeuws gebouw dat ooit toebehoorde aan de **Abdij van Cluny**. Het gebouw combineert gotische en renaissance-stijlkenmerken. Mary Tudor, de vrouw van koning Louis XII, heeft hier ook nog een tijdje verbleven na de dood van haar man.

Onder het museum liggen de ruïnes van **Romeinse thermen**, die erg goed bewaard zijn gebleven. De collectie bestaat uit belangrijke kunstvoorwerpen: goud, ivoor, antieke meubels en miniaturen. Vooral de tapijtencollectie met het tapijt 'De Dame met de Eenhoorn' is van onschatbare waarde.

GPS Coördinaten: N 48°51.038' E 2°20.601'

Adres: Place Paul Painlevé 6, 75005 Parijs

26 Musée d'Orsay (Musea)

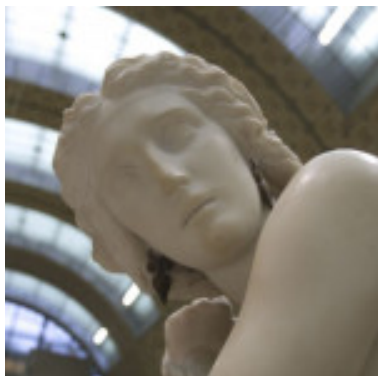

Op de linkeroever van de Seine kan je in Parijs het prachtige **Musée d'Orsay** terugvinden. Dit **kunstmuseum** bezit voornamelijk schilderijen, beelden, foto's en meubilair uit de periode 1848 - 1914. Zo kan je er beroemde werken van **Monet** en **Renoir** terugvinden, maar ook pareltjes van **Van Gogh**, **Manet**, **Dégas** of **Cézanne**.

Het kunstmuseum is gehuisvest in het gelijknamige **treinstation** van Orsay. Het voormalige Gare d'Orsay werd nog geen 40 jaar na inhuldiging buiten gebruik gesteld omdat de perrons te kort waren geworden voor langere en modernere treinen. In 1961 kwam het station helemaal leeg te staan. De Franse president Pompidou redde het gebouw van sloop en in 1978 kwam zijn opvolger Giscard d'Estaing met het idee om er een museum van te maken. In 1986 opende de nieuwe opvolger en president François Mitterrand plechtig de deuren van dit prachtige museum.

GPS Coördinaten: N 48°51.608' E 2°19.587'

Adres: Rue de Lille 62, 75007 Parijs

27 Musée Guimet (Musea)



Het **Musée Guimet** is het Nationaal Museum voor Aziatische Kunst in [Parijs](#). Het beschikt over een van de grootste collecties **Aziatische kunst** buiten Azië. Het museum werd gesticht door de Franse industrieel Emile Guimet. Tot de **uitgebreide collectie** behoren onder meer een grote verzameling kunst uit het zuidoosten van Azië (Cambodja, [Vietnam](#), Laos, Birma, Indonesië), kunst uit Centraal-Azië, [China](#), [Japan](#) en Korea en andere gebieden. De verzameling bestaat uit archeologische vondsten, juwelen, meubelen, schilderijen, foto's, sculpturen, porselein en textiel. Tussen 1998 en 2000 onderging het museum een uitgebreide **renovatie**.

GPS Coördinaten: N 48°51.902' E 2°17.604'

Adres: Place d'Iéna 6, 75116 Parijs

28 Musée Picasso (Musea)



Het **Hotel Salé**, gelegen in de wijk Marais, bevat de **grootste collectie ter wereld** van werken van de Spaanse kunstenaar Picasso (1881 – 1973). Picasso, die een groot deel van zijn leven in [Frankrijk](#) heeft gewoond en er ook gestorven is, heeft ontelbare kunstwerken gemaakt. Na zijn dood kozen de echtgenote en kinderen van deze Spaanse grootmeester ervoor hun erfenisrechten te betalen door aan de Franse staat heel wat werken te schenken.

Het **Picassomuseum** in [Parijs](#) telt vandaag 251 schilderijen, 150 beeldhouwwerken, 1500 tekeningen, 1600 gravures, ... Daarnaast vind je er ook heel wat werken uit de persoonlijke collectie van Picasso, met schilderijen van onder meer Matisse, Miró, Braque, Cézanne en Degas.

GPS Coördinaten: N 48°51.594' E 2°21.732'

Adres: Rue de Thorigny 5, 75003 Parijs

29 Musée Rodin (Musea)



Ben je een liefhebber van beeldhouwkunst, dan zal het **Musée Rodin** je waarschijnlijk wel aanspreken. Rodin was een beroemde Franse beeldhouwer. Het **Hôtel Biron**, het schitterende gebouw in rococostijl, waarin het museum gevestigd is, is de vroegere woonst van de kunstenaar.

Uit klei, brons en marmer schiep Rodin het **menselijke wezen**, bezong hij de vrouw en bracht hij de hartstocht, de vreugde en de zonden tot het leven. Het museum werd geopend op 4 augustus 1919 en heeft een geweldige beeldentuin. Je kunt er enkele van Rodins beroemdste beelden bewonderen, waaronder '**De Denker**', '**De Kus**' en '**De Burgers van Calais**'.

GPS Coördinaten: N 48°51.809' E 2°16.521'

Adres: Rue de Varenne 77, 75007 Parijs

30 Notre-Dame (Kerken)



De beroemde kathedraal 'Notre-Dame de Paris' is één van de bekendste bezienswaardigheden van Parijs en tegelijkertijd een van de beroemdste kerken ter wereld. Met de bouw van de kathedraal ging men van start in 1163, maar in 1345 was de kerk pas helemaal klaar. Het gebouw is 130 meter lang, 48 meter breed en 35 meter hoog.

Alle toeristen die naar Parijs komen willen de Notre-Dame gezien hebben, en dat is helemaal terecht. Een minpuntje is dat het er wel erg druk kan zijn. In de Notre-Dame worden drie **relikwieën** van Christus bewaard: een stuk uit het kruis van Jezus, zijn doornenkroon en één van de nagels waarmee hij gekruisigd werd. De vele kunstwerken, de prachtige raamrozetten, de legendarische waterspuwers en haar orgel met 7000 pijpen maken een bezoek aan de Notre-Dame echt een must.

De kathedraal is ook bekend van het boek van **Victor Hugo**: 'De Klokkenluider van de Notre-Dame', een verhaal over een eenzame en verminkte klokkenluider Quasimodo, die verliefd wordt op de zigeunerin Esmeralda. Disney verfilmde het verhaal.

GPS Coördinaten: N 48°51.214' E 2°20.935'

Adres: Place du parvis-Notre-Dame 6, 75004 Parijs

31 Opéra Garnier (Gebouwen)



De **Opéra Garnier**, ook wel het **Palais Garnier** genoemd, is in 1861 ontworpen door architect **Charles Garnier** in opdracht van Napoleon III. Oorspronkelijk zou het gebouw zijn deuren openen in 1871 maar door de Frans-Duitse Oorlog verschoof dit naar 1875. Veel gebouwen zijn op dit operagebouw gebaseerd. Het is dan ook het **grootste operagebouw** ter wereld, met een oppervlakte van 11.000 m². Het interieur van de

Opéra Garnier doet denken aan rijkelijke paleizen, goud, klasse en oude glorie. Het is bedekt met bladgoud, klassiek marmer, fluweel, engelen en indrukwekkende kunstwerken. Aan het plafond, dat prachtig beschilderd is door de kunstenaar Chagall, hangt een **kroonluchter** van wel 6 ton zwaar. In dit gebouw vinden vooral balletvoorstellingen plaats. Zeer bekend is '**The Phantom Of The Opera**', het verhaal van Gaston Leroux, dat zich speelt in dit prachtig gebouw. De Opéra Garnier ligt in het centrum van Parijs.

GPS Coördinaten: N 48°52.267' E 2°19.929'

Adres: Place de l'Opéra, 75009 Parijs

32 Palais Bourbon (Paleizen)



Het **Palais Bourbon**, op de linkeroever van de Seine, huisvest de **Assemblée Nationale** of het Franse **Parlement**. Het paleis werd gebouwd in opdracht van de dochter van Louis XIV, Louise-Françoise de Bourbon. In 1798 vond er de eerste samenkomst van de Raad van Vijfhonderd, het Lagerhuis tijdens de Franse Revolutie, plaats. Een van de hoogtepunten is de bibliotheek, met een indrukwekkend beschilderd plafond van **Eugène Delacroix**, dat de geschiedenis van de beschaving weergeeft.

GPS Coördinaten: N 48°51.702' E 2°19.112'

Adres: Place du Palais Bourbon, 75007 Parijs

33 Palais de Chaillot (Musea)



Het **Palais de Chaillot** of **Trocadéro** voor de Parijzenaren is gelegen in het 16de arrondissement van Parijs, vlakbij de Eiffeltoren. Ze bouwden dit paleis voor de wereldtentoonstelling van 1948 en op de fundamenteën van het Palais du Trocadéro. Het paleis herbergt verschillende **musea**, waaronder het Musée de l'Homme en het Musée de la Marine. Op 10 december 1948 namen ze in het Palais de Chaillot de **Universele Verklaring voor de Rechten van de Mens** aan. Een **gedenksteen** en de 'Esplanade des Droits de l'Homme' herinneren aan deze historische gebeurtenis.

GPS Coördinaten: N 48°51.771' E 2°17.268'

Adres: Place du Trocadéro, 75016 Parijs

34 Palais du Luxembourg (Paleizen)

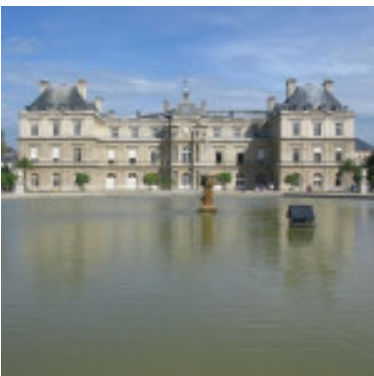

Na de dood van haar echtgenoot, de Franse koning Hendrik IV, besloot Maria de' Medici het **Louvre** te verlaten. Aan architect Salomon de Brosse gaf zij de opdracht een **Florentijns paleis** te bouwen, naar het model van het **Palazzo Pitti** in **Firenze**, haar geboortestad. Tussen 1615 en 1627 werd het **Palais du Luxembourg** opgetrokken en het park eromheen aangelegd.

24 grote allegorische schilderijen van **Pieter Paul Rubens** versierden de lange galerij. Deze schilderijen kan je tegenwoordig bewonderen in het Louvre-museum. In de bibliotheek hangen werken van de Franse grootmeester **Delacroix**. Tijdens de Franse Revolutie deed het paleis dienst als gevangenis. Nu komt de Franse senaat er samen.

GPS Coördinaten: N 48°50.895' E 2°20.235'

Adres: Rue de Vaugirard 15, 75006 Parijs

35 Palais-Royal (Paleizen)



In 1632 gaf de eerste minister kardinaal De Richelieu aan architect **Lemercier** de opdracht een **paleis** op te richten ten noorden van het [Louvre](#). Bij zijn dood in 1642 liet de kardinaal het paleis na aan koning Lodewijk XIII. Vanaf dan huisvestte het **Palais Royal** verschillende generaties Franse koningen. Bij het domein hoort een prachtige tuin, de **Jardin du Palais Royal**, waar het vooral 's zomers aangenaam verpozen is.

GPS Coördinaten: N 48°51.767' E 2°20.187'

36 Paleis van Versailles (Paleizen)



Het oorspronkelijke paleis in **Versailles** was een jachtslot voor Louis XIII, maar in 1661 koos opvolger Louis XIV, het paleis als zijn woonplaats. De **Zonnekoning** breidde het paleis aanzienlijk uit. Rond Versailles ontstond al gauw een heel stadje. Het paleis stond bekend om de weelderige hoffeesten.

Heel het paleis in een dag bezichtigen is een bijna onmogelijke opgave, zo groot is het. Het bekendste deel van het paleis zijn de **Grands Appartements**. Hier vind je onder meer de **Koninklijke Vertrekken** (Appartement du Roi), die overdadig versierd zijn met marmer, brons en muurschilderingen. De kapel hier biedt een overweldigende aanblik. De **Spiegelzaal** (galerie des Glaces) is een van de bekendste vertrekken van het paleis. Onder een zee van kroonluchters staan meer dan 350 spiegels. Hier vonden de koninklijke huwelijken plaats en ontvingen ze de gasten. In 1919 werd hier het **Verdrag van Versailles** getekend, dat een einde maakte aan de Eerste Wereldoorlog. Verder vind je er nog de vertrekken van de koningin.

Heb je iets meer tijd, bezoek dan ook het **Grand Trianon**, een groot lustpaviljoen, en het **Petit Trianon**, een lustslot in de tuinen. Een bezoek aan de tuinen, aangelegd door André Le Nôtre met de vermaarde fonteinen is ook meer dan de moeite waard. Breng er ook een bezoek aan de mooie orangerie. Je kunt een bootje huren en over het 1,6 km lange **Grand Canal** varen. Het paleis van Versailles staat op de werelderfgoedlijst van de Unesco.

GPS Coördinaten: N 48°48.29' E 2°7.217'

Adres: Château de Versailles, 78008 Versailles

37 Panthéon (Gebouwen)



In 1744 bouwde **koning Lodewijk XV** op de plaats van de oude abdij van Sainte-Geneviève een nieuwe kerk. Deze belofte kwam na zijn herstel van een ernstige jichtaanval. Lodewijk XV gaf **Markies van Marigny** de opdracht om en maakte zijn belofte waar. Marigny deed een beroep op **architect Jacques Soufflot**, die een indrukwekkend monument ontwierp. Met een oppervlakte van 110 meter op 84 meter en een hoogte van 83 meter is het Panthéon één van de grootste classicistische gebouwen van [Parijs](#).

Soufflot baseerde zich op de Griek-Romeinse bouwstijl en gebruikte het wereldbekende [Pantheon](#) in [Rome](#) als model. De grote koepel weegt maar liefst 10.000 ton en werd gebaseerd op de [St. Paul's Cathedral](#) in [Londen](#). Het **grondplan** van dit gebouw heeft de **vorm** van een **Grieks kruis**. Onder het Panthéon bevindt zich een immense **crypte** waarin een aantal zeer bekende personen zoals Pierre en Marie Curie, Victor Hugo en Louis Braille begraven liggen.

GPS Coördinaten: N 48°50.809' E 2°20.714'

Adres: Place du Panthéon, 75005 Parijs

38 **Petit Palais** (Musea)



Het Parijse **Petit Palais** herbergt het Musée de Beaux-Arts de la Ville, het **Stedelijk Museum voor Schone Kunsten**, dat zowel klassieke als moderne kunst bevat. Het paleis werd gebouwd ter ere van de wereldtentoonstelling in 1900. Vooral de collectie Franse artiesten uit de **19de en de 20ste eeuw** is uitgebreid. Verder vind je er werk van Nederlandse, Italiaanse en Vlaamse kunstenaars. Er hangt onder meer werk van Toulouse-Lautrec, Cézanne, Gauguin, Botticelli en Mantegna. Het gebouw heeft nog als voorbeeld gediend voor het [Koninklijk Museum voor Midden-Afrika](#) in [Brussel](#).

GPS Coördinaten: N 48°51.958' E 2°18.874'

Adres: Avenue Winston Churchill, 75008 Parijs

39 **Place de la Bastille** (Pleinen)



De **Place de La Bastille** wat ooit de achtergrond voor een van de belangrijkste gebeurtenissen uit de Franse geschiedenis vormde, is vandaag de dag een druk **verkeersplein**. Hier lag vroeger de Bastille Saint-Antoine, een kasteel gebouwd in 1380. Na een paar eeuwen werd het een gevangenis. Politieke gevangenen waaronder Markies de Sade en Voltaire verbleven er achter slot en grendel. In 1789 werd de Bastille bestormd, wat het **begin** van de **Franse Revolutie** inluidde.

In het midden van het plein staat een 50 meter hoge **zuil**, de **Colonne de Juillet**. De zuil werd in 1840 opgetrokken als herdenking van de slachtoffers van de revolutie. Aan het plein ligt ook de **Opéra Bastille**, een modern operahuis dat zijn deuren opende in 1989, op de 200-jarige verjaardag van de bestorming van de Bastille.

GPS Coördinaten: N 48°51.194' E 2°22.121'

40 **Place de la Concorde** (Pleinen)

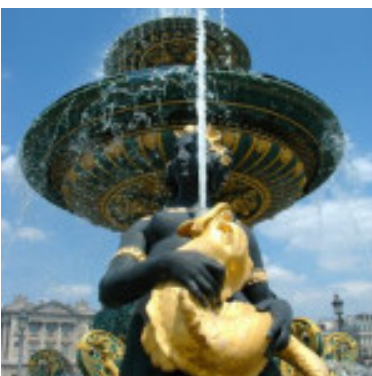

Architect **Ange-Jacques Gabriel** ontwierp de **Place de la Concorde** in 1763. Dit fraaie historische plein in het 8ste arrondissement van [Parijs](#) kreeg in de loop der tijden verschillende namen. Het plein werd aanvankelijk genoemd naar Lodewijk XV, de toenmalige koning van Frankrijk wiens ruitersstandbeeld in het midden stond. Tijdens de Franse Revolutie kreeg het plein de naam Place de la Révolution en bleef er niet veel meer over van het mooie standbeeld van Lodewijk XV. Ter vervanging kwam een **gruwelijke guillotine** op het plein. In amper 2,5 jaar vonden hier **1119 executies** plaats, waaronder die van koning Lodewijk XVI en de revolutionaire leiders Robespierre en Danton.

In 1795 kreeg het plein zijn huidige naam, Place de la Concorde (Eendrachtsplein). Om de revolutie en de moorden (zeker die op de koning) te doen vergeten, zocht men een oplossing om het grote lege plein een nieuwe inrichting te geven. In 1836 werd een 23 meter hoge **obelisk** van **koningin Hatsjepsoet** uit **Luxor** op de Place de la Concorde geplaatst. Deze obelisk dateert van 1250 voor Christus en stond ooit voor de Luxortempel in Egypte. Het duurde 2 jaar om de 22 ton wegende obelisk op zijn eindbestemming te krijgen. Het gevaarte vervoerden ze per boot die ze hier speciaal voor ontwierpen.

GPS Coördinaten: N 48°51.911' E 2°19.282'

Adres: , 75008 Parijs

41 Place Vendôme (Pleinen)



Place Vendôme heette oorspronkelijk **Place des Conquêtes**. Doorheen de jaren kreeg hij verschillende benamingen; tijdens de Franse Revolutie 'Place des Piques' en tijdens de Commune van Parijs 'Place Internationale'. Sinds de 17de eeuw heet het plein dus Place Vendôme, genaamd naar het **hotel Vendôme**. Rond het plein staan indrukwekkende gebouwen, onder meer het chique **Hôtel Ritz**, waar al veel beroemdheden verbleven.

In 1810 liet Napoleon er een grote zuil optrekken om zijn overwinning in Austerlitz te herdenken. De zuil is geïnspireerd op de **Trajanuszuil** uit Rome en heeft een indrukwekkende hoogte van 43,5 meter. De bronzen basreliëfs die je ziet zijn gegoten uit 1200 kanonnen die Napoleon uit Austerlitz meenam. Het plein op zich is de moeite waard, maar wie zich wil wentelen in de luxe en grand chique van Napoleon, kan terecht bij de exclusieve juwelierszaken aan het plein, of in het **Hôtel Ritz** natuurlijk.

GPS Coördinaten: N 48°52.048' E 2°19.765'

42 Pont Alexandre III (Bruggen)



De **Alexandre III-brug**, in 1900 gebouwd naar aanleiding van de Wereldtentoonstelling, is een van de mooiste bruggen van Parijs. Ze verbindt de **Champs-Élysées** met de buurt van de [Eiffeltoren](#). De brug is vernoemd naar de Russische **Tsaar Alexander III**. Zoon Tsaar Nicolaas II legde de eerste steen. De bouwstijl van de brug is dezelfde als die van het nabijgelegen [Grand Palais](#) en is herkenbaar aan haar prachtige **art nouveau-lampen** en vergulde beelden van Cherubijnen en nimfen. Vier bronzen **Pegasusbeelden** kijken van hoog van op hun pilaar uit op de brug.

GPS Coördinaten: N 48°51.823' E 2°18.813'

43 Pont Neuf (Bruggen)



In tegenstelling tot wat haar naam doet vermoeden, is Pont Neuf de **oudste brug** van Parijs. Deze 238 meter lange brug heeft 12 rondbogen en verbindt het Île de la Cité met de linker- en rechteroever van de [Seine](#). De Pont Neuf dankt haar naam aan het feit dat zij de **eerste stenen brug** van Parijs was. Voorheen werden bruggen immers uit hout opgetrokken.

De bouw duurde van 1578 tot 1607. Gedurende 10 jaar (1588-1598) werden de werken onderbroken omwille van de burgeroorlogen die toen woedden. In 1985 werd de Pont Neuf ingepakt door de wereldbekende kunstenaar **Christo**. De Pont Neuf kan je het best bewonderen van op een van de andere bruggen. Je kan een wandeling over de brug combineren met een bezoek aan de beroemde kathedraal [Notre-Dame](#) de Paris.

GPS Coördinaten: N 48°51.419' E 2°20.57'

44 Quartier Latin (Stadsdelen)



Quartier Latin is één van de levendigste van [Parijs](#) omwille van de vele studenten. De schilderachtige straatjes verbergen tientallen leuke cafeetjes, restaurants en winkeltjes, waaronder veel boekhandels. Het bekendste plein van de wijk is de **Place St-Michel**, met de imposante fontein van Sint Michael die een draak doodt. De [Sorbonne](#)-universiteit werd opgericht in de 13de eeuw. De Europese studenten die zich in de buurt vestigden, spraken Latijn, vandaar de naam van het Quartier. Ten zuiden van de wijk ligt de [Jardin du Luxembourg](#), waar je heerlijk even kunt uitblazen.

GPS Coördinaten: N 48°51.017' E 2°20.555'

45 Sacré Cœur (Kerken)



De **Sacré Cœur** is een **imposante witte basiliek** op de heuvel van Montmartre. Je hebt vanaf de Sacré Cœur een geweldig zicht op de **skyline van Parijs**, wat op zich al de moeite waard is om te ervaren. Gelovigen kunnen er gaan om te bidden, maar ook qua **architectuur en kunst** is de Sacré Cœur heel interessant. Het is zo dat de basiliek door twee verschillende architecten is gebouwd, en dus eigenlijk **twee verschillende stijlen** combineert: romaans en Byzantijns.

De eerste architect, Abadie, stierf als de fundamenten af waren. De tweede, Magne, moest dus de rest van de basiliek afmaken, wat voor een **verrassend resultaat** zorgt. Een mooie publiekstrekker is de **'Savojarde'**, één van de zwaarste klokken ter wereld (19 ton). Een andere blikvanger is de mozaïek: ook deze is één van de grootste ter wereld en stelt Christus voor met uitgestrekte armen.

GPS Coördinaten: N 48°53.168' E 2°20.556'

Adres: Parvis du Sacré Cœur, 75018 Parijs

46 Saint-Eustache (Kerken)

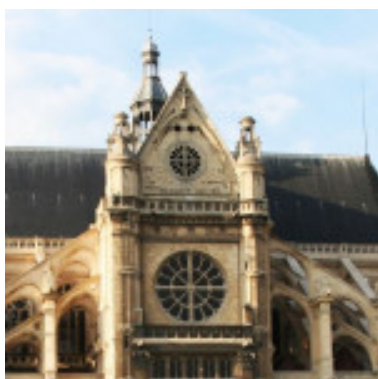

De **Saint-Eustache** is een gotische kerk, gelegen bij **Les Halles**, de oude markthallen van Parijs. De bouw van de kerk duurde van 1532 tot 1637. Door de eeuwen heen hebben er verschillende **plechtigheden** van beroemde personen plaatsgevonden, zoals de begrafenis van de moeder van Mozart en de doop van Molière.

Tijdens de Franse Revolutie werd de kerk leeggeroofd, maar er hangen nog steeds enkele indrukwekkende **schilderijen** van **Rubens**. Een van de trekpleisters is het schitterende **orgel**, gebouwd in 1985 door de Nederlandse orgelbouwer Jan van den Heuvel.

GPS Coördinaten: N 48°51.798' E 2°20.704'

Adres: Rue du Jour 2, 75001 Parijs

47 Saint-Sulpice (Kerken)



De **Saint-Sulpice** is de kerk in de wijk Saint-Germain. De bouw startte in 1646 en eindigde pas in 1732. De rechtse toren van de kerk is zelfs nooit afgeraakt. In een van de kapellen kun je een fresco 'Het gevecht van Saul met de engel' van Delacroix bewonderen.

De kerk is ook in het bezit van een schitterend **pijporgel**, een van de beste werken van orgelbouwer Aristide Cavaillé-Coll. Aan het koor vind je een koperen lijn, die de nulmeridiaan van Parijs aanduidt. Toen Napoleon in 1799 terugkwam van zijn veldtocht in Egypte liet hij zich in deze kerk lauweren. Markies de Sade en dichter Baudelaire werden er gedoopt, Victor Hugo trad er in het huwelijk. De kerk dankt haar roem ook door haar rol in de bestseller '**De Da Vinci Code**'.

GPS Coördinaten: N 48°51.055' E 2°20.091'

Adres: Place St-Sulpice, 75006 Parijs

48 Sainte-Chapelle (Kerken)



De **Sainte-Chapelle** is een gotische kapel in het hartje van Parijs, op de Ile de la Cité, en een van de mooiste middeleeuwse gebouwen van de stad.

De kapel werd gebouwd in opdracht van **koning Lodewijk IX**, die er **zeldzame relikwieën** in wilde onderbrengen, zoals de doornenkroon, druppels bloed van Christus en een stuk van het kruis waaraan hij gestorven is. Deze relikwieën bevinden zich nu in de **Nôtre-Dame**.

In 1248 werd de gotische kapel met een beneden- en een bovendeeel voltooid. In de onderste kapel kun je de prachtige, kleurrijke glas-in-loodramen bewonderen, het absolute hoogtepunt van deze kapel. De grotendeels 13de-eeuwse ramen beelden de Bijbelse geschiedenis uit. In de 19de eeuw werd de 75 meter hoge torenspits toegevoegd.

GPS Coördinaten: N 48°51.321' E 2°20.701'

Adres: Boulevard du Palais, 75001 Parijs

49 Sorbonne (Gebouwen)



L'université de Paris is opgericht rond 1150. De Parijse universiteit droeg toen nog niet de naam 'Sorbonne'. Deze naam verkreeg ze pas toen de Franse theoloog Robert de Sorbon in 1253 een theologische faculteit oprichtte. Later in 1271, werd de universiteit ook uitgebreid met de faculteiten filosofie en kunsten.

De universiteit kent een **woelig verleden**, zo werd ze meermaals gesloten tijdens oorlogen en opstanden. De Universiteit van Sorbonne ligt in het 5de arrondissement, op de linkeroever, niet ver van de [Jardin de Luxembourg](#). Vandaag huisvest ze enkele instellingen voor hoger onderwijs en onderzoeksinstituten.

GPS Coördinaten: N 48°50.918' E 2°20.613'

Adres: Rue Victor Cousin 1, 75005 Parijs

50 Stade de France (Stadions)

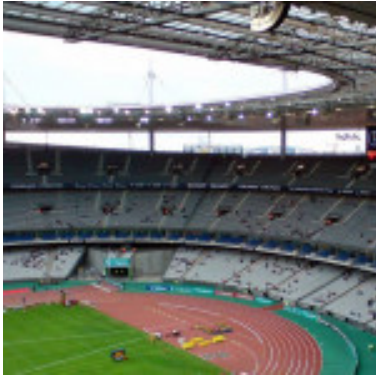

In de wijk **Saint Denis** van Parijs, ligt het moderne **Stade de France**. Het stadion gebouwd voor het Wereldkampioenschap voetbal van 1998, is nog steeds het toneel van sportwedstrijden en andere evenementen. Het biedt plaats aan meer dan 80.000 toeschouwers. Het dak weegt zo'n 14.000 ton en hangt op een hoogte van 40 meter. Het stadion wordt door de Franse nationale ploeg gebruikt voor nagenoeg elke **thuiswedstrijd**. Naast voetbal wordt hier ook vaak rugby gespeeld. Het is ook mogelijk om een begeleide wandeling door het stadion te maken. Je zal dan onder andere de kleedkamers bezoeken.

De structuur is multifunctioneel. De onderste tribunes kunnen worden verplaatst, zodat in het Stade de France ook **atletiekwedstrijden** kunnen plaatsvinden. Van 2004 tot 2006 vond hier ook de jaarlijkse **Race of Champions** plaats, voor dit evenement naar het vernieuwde [Wembley](#) in Londen verhuisde. Sinds de opening hebben een aantal bekende artiesten, waaronder The Rolling Stones en AC/DC hier al opgetreden.

GPS Coördinaten: N 48°55.381' E 2°21.618'

51 Tour Montparnasse (Gebouwen)

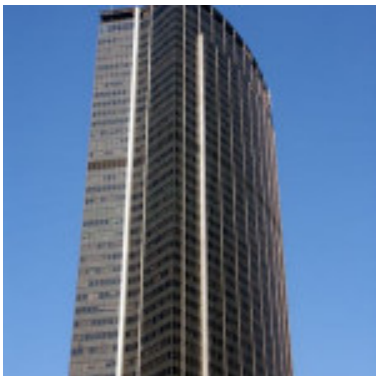

Tot 2009 was **Tour Montparnasse** met zijn 225 meter (231 meter inclusief antenne) de **hoogste wolkenkrabber** van [Frankrijk](#). Hij staat in de **wijk Montparnasse** en dateert uit de periode 1969-1974. **Architect Robert Saubot** ontwierp de toren. Het gebouw telt 58 verdiepingen die voornamelijk dienst doen als **kantoorruimte**. De **snelste lift van Europa** brengt je in 38 seconden naar de 195 meter hoog gelegen 56ste verdieping, waar zich een restaurant bevindt. Enkel via trap geraak je tot op de 59ste verdieping waar je een **360° view** hebt over Parijs. Bij helder weer zie je wel 40 km ver.

GPS Coördinaten: N 48°50.518' E 2°19.35'

Adres: Rue de l'Arrivée 33, 75015 Parijs

52 Tuilerieën (Paleizen)

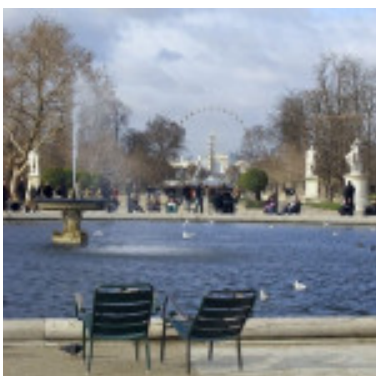

In 1564 gaf de **Franse koningin Catharina de' Medici** de opdracht om aan haar paleis tuinen in Italiaanse stijl aan te leggen. Het **Palais des Tuileries** waar de koningin eeuwen geleden verbleef, werd door brand verwoest in mei 1871. In 1882 werd het paleis volledig afgebroken. Sinds 2003 ijvert een vereniging die het teloorgegane Palais des Tuileries een warm hart toedraagt, voor de heropbouw van dit eens zo majestueuze paleis. De Jardin des Tuileries, de bijbehorende tuin, kan je nog steeds bezichtigen. Het is niet alleen de oudste, maar ook een van de mooiste openbare tuinen van [Parijs](#).

De tuin bestaat uit geometrische vlakken met goed onderhouden gazons, bloembedden en bomen. Je vindt er ook heel wat fonteinen en standbeelden. Rust even uit op de bankjes en de ligstoelen en geniet van het adembenemende uitzicht op het [Louvre](#), het [Place de la Concorde](#), de [Arc de Triomphe](#), het [Musée d'Orsay](#) en de [Eiffeltoren](#).

Kunstliefhebbers moeten zeker een bezoekje brengen aan het Musée de l'Orangerie, waar je onder meer kunstwerken van **Monet** en beelden van **Rodin** kan bewonderen.

GPS Coördinaten: N 48°51.92' E 2°19.288'

Verblijf in Parijs



Geen gebrek aan hotels in de Franse hoofdstad. Hotels in Parijs variëren van gewone familiehotels, eensterrenhotels tot de grote vijfsterrenhotels. De prijs varieert ook van heel toegankelijk (ongeveer 55 euro/nacht), tot relatief duur (meer dan 180 euro/nacht). We kunnen dus gerust stellen dat er voor elk wat wils is. De hotels zijn overal over Parijs **verspreid**. Parijs heeft ongeveer **2000 hotels en 80.000 kamers**.

In Parijs kun je een duidelijk **hoog- en laagseizoen** onderscheiden. Wanneer dat is verschilt van hotel tot hotel. Over het algemeen valt het hoogseizoen in de late lente en zomer en rond Kerstmis. Best kun je je kamer al geruime tijd op voorhand boeken, als je niet op het laatste moment nog lang wilt gaan zoeken.

Voor een hotel in het centrum van de stad betaal je veel meer dan voor een hotel in de rand. Heb je maar een beperkt budget, dan kun je beter iets verder een hotel boeken. Met het **uitstekende openbare vervoer** ben je in een mum van tijd op alle plekjes die je wilt bezoeken in Parijs. De prijzen zijn iets lager in de buurten aan de **linkeroever** van de Seine. De belangrijkste bezienswaardigheden liggen op de **rechteroever**, maar het Quartier Latin, de studentenbuurt op de linkeroever, is bijvoorbeeld een heel aangename buurt om te verblijven.

Als je voor langere tijd in de Franse hoofdstad verblijft, is het een aanrader voor een gemeubeld **appartementje** te kiezen. Dat zal je veel goedkoper uitkomen.

Eten en drinken in Parijs



Frankrijk staat voor velen gelijk met 'le pain, le vin et le boursin'. Brood, wijn en kaas dus. Maar daar blijft het natuurlijk helemaal niet bij. [Parijs](#) is een van de belangrijkste uithangborden van de **verfijnde en kwaliteitsvolle Franse keuken**. Maar ook de internationale keuken is er heel goed vertegenwoordigd.

Je vindt in Parijs dan ook **duizenden restaurants**, ongeveer 8000 om precies te zijn, van cafés met een gewoon basismenu tot chique restaurants met een uitgebreide, dure menukaart.

Er wordt verteld dat '**het restaurant' in Parijs is uitgevonden** in 1767, door de Parijzenaar Boulanger. Dat verklaart waarschijnlijk waarom de stad als gastronomische topstad wordt aangeprezen en waarom er duizenden restaurants zijn.

Hoewel Parijs de wereldhoofdstad van de gastronomie wordt genoemd, is het raar dat er niet echt eigen streekgerechten zijn. Eigenlijk heb je in Parijs de kans om van de afwisselende keukens uit alle Franse streken te proeven, maak er dus gebruik van!

Hoewel sommige mensen denken dat het lekkere dessert **crème brûlée** uit Parijs afkomstig is, is dit eigenlijk niet waar. Het vroegste recept van de crème brûlée zou afkomstig zijn van een Franse kok uit Limoges, François Massialot. Die verhuisde later wel naar Parijs, waar hij in 1733 stierf. Of crème brûlée nu een typisch streekdessert is of niet, het is een feit dat die nergens zo lekker is als in Parijs zelf.

Parijs is een stad op **wereldniveau**, en dat merk je ook aan het culinaire aanbod. Het is moeilijk een nationaliteit te bedenken die niet vertegenwoordigd wordt in de Franse hoofdstad. Italiaans, Spaans, Grieks, Marokkaans, Algerijns, Chinees en Libanees, om er maar enkele te noemen.

Ook qua **fastfood** heb je talloze opties. Op elke straathoek kun je wel **crêpes** (pannenkoeken) krijgen, en ook kebab is alomtegenwoordig, naast de typische fastfoodrestaurants.

De Parijse **pâtisseries** (banketbakkers) zijn ook beroemd. Je kunt er croissants, chocoladekoeken en brioches kopen, maar ook typische Parijse gebakjes als Niflette, tart bordaloue, Puits d'amour en Paris-Brest.

Best kun je niet eten in restaurants die vlakbij de **toeristische trekpleisters** gelegen zijn. Je betaalt er vaak veel voor slecht voedsel en slechte service.

Vervoer in Parijs



Je kan vanuit België en Nederland gemakkelijk naar [Parijs](#) reizen met de auto of de trein (Thalys). Beide manieren hebben voor- en nadelen. De eerste reismogelijkheid is met de trein: De **Thalys** vertrekt vanuit verschillende stations in België (bv. Brussel, Gent, Antwerpen, ...) en Nederland (Amsterdam, Rotterdam, Den Haag). Reizen met Thalys gaat vrij snel en is comfortabel. Retourtickets zijn al verkrijgbaar **vanaf 50 euro**.

Parijs is vanuit België en Nederland ook gemakkelijk met de auto bereikbaar. Vanuit Brussel moet je net geen **300 kilometer** rijden, vanuit Amsterdam ruim **500 kilometer**. Houd wel met een aantal dingen rekening. In de Franse hoofdstad zal je je auto niet zomaar kwijt kunnen, en betaalparkings zijn vrij duur. In Frankrijk moet je op de snelwegen ook '**péage**' betalen. Vanaf het moment dat je Frankrijk binnenrijdt, kom je af en toe verplichte afritten tegen met kassa's om te betalen. De autosnelwegen en hoofdwegen in en rond Parijs kunnen verwarrend zijn. Het is aan te raden om een kaart en/of routebeschrijving mee te nemen in de auto of gebruik te maken van een gps.

Er zijn **vier luchthavens** in of in de nabijheid van Parijs: De Aéroport Charles de Gaulle ligt in het noorden van Parijs. Het is de grootste luchthaven van Frankrijk en na Heathrow de grootste van Europa. De Aéroport d'Orly ligt ten zuiden van Parijs, Aéroport du Bourget ligt op 6,5 km. van Parijs en Aéroport de Beauvais ligt vijftig km van het centrum van Parijs. Ze werkt vooral met kleine en low budget maatschappijen.

Parijs bevat zo'n **zes grote treinstations**. Elk bedienen ze een ander deel van Frankrijk. Het is dus belangrijk op voorhand te controleren welk station je zult nodig hebben. Vanuit België en Nederland zal de Thalys aankomen in het Gare du Nord.

Parijs beschikt over een zeer goed uitgebouwd metronetwerk, dat bovendien heel goedkoop en heel snel is. Het is dus aan te raden bij je bezoek aan Parijs om de metro te nemen. In totaal zijn er **16 metrolijnen**. Elke metrolijn heeft een eigen kleur en is gemakkelijk te herkennen. De in- en uitgangen van de stations staan aangeduid met **sierlijke art-nouveauletters**.

Als je op citytrip naar Parijs gaat, neem je best een **dagticket**. Je kan dan voor één prijs de hele dag op de metro, RER (voorstadtrein) en bus reizen. Sommige plaatsen zullen beter bereikbaar zijn met de bus. Voor de bus heb je hetzelfde ticket nodig als voor de metro.

In 2007 lanceerde het Parijse stadsbestuur het **Vélibprogramma**. Dat houdt in dat je op verschillende plaatsen in de stad voor een redelijke prijs **fietsen kunt huren**. De fietsen vind je op verschillende standplaatsen in de stad, waar je ze ook weer kunt achterlaten. De eerste 30 minuten dat je een fiets huurt zijn gratis. Het volgende halfuur kost 1 euro, het halfuur daarna euro, etc..

En vergeet niet dat grote delen van de stad ook aangenaam zijn om **te voet** te doen! Te voet of al fietsend zie je immers het meeste van de stad!

Evenementen in Parijs



Zin om wat **plaatselijke traditie** op te snuiven tijdens je **stedentrip** naar **Parijs**? Dan moet je zeker eens een kijkje gaan nemen tijdens een van de **jaarlijkse evenementen**. Je vindt de belangrijkste hier.

Marathon van Parijs



De jaarlijkse **Marathon van Parijs** gaat op een zondag in april van start op de **Champs Elysées**. De lopers, die met duizenden opdagen, komen langs bekende plaatsen als de Rue de Rivoli, [Place de la Concorde](#) en de Place de la Bastille. De allereerste marathon in de Franse hoofdstad vond plaats in 1896. Voor de marathon kunnen de lopers zich de zaterdag voor de race op het reusachtige **pastafeest** tegoed doen aan spaghetti bolognaise. Je kunt er ook voor kiezen deel te nemen aan de halve marathon of aan de breakfast race, een kleine tocht van 5 km. op zaterdagmorgen.

Parijs-Roubaix



Paris-Roubaix is een van de bekendste klassieke eendaagse **wielervedstrijden**. De wedstrijd staat ook wel bekend als '**de hel van het noorden**'. Het is een van de oudste wielervedstrijden ter wereld, voor de eerste keer georganiseerd in **1896**. Parijs-Roubaix staat bekend als een echte **kasseienkoers**. Hoewel er ten opzichte van het begin van de 20ste eeuw al veel kasseienstraten verdwenen zijn, moeten de renners nog steeds over zo'n 50 km. kasseien. De race gaat van start in Compiègne, een stad ten noorden van [Parijs](#).

Roland Garros

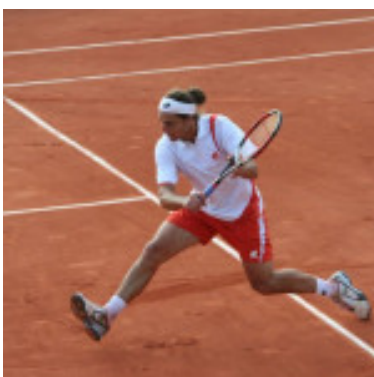

Roland Garros of de Franse Open Tenniskampioenschappen is een van de vier grote grand slam-toernooien, naast Wimbledon, de [Australian Open](#) en de U.S. Open. Hier tennissen alleen de beste spelers ter wereld. Het toernooi vindt plaats in het **Stade Roland Garros** in het zuidwesten van Parijs. Het toernooi werd voor de eerste keer georganiseerd in 1891. Er wordt gespeeld op **gravel**. Pas in 1924 werden er ook spelers van buiten Frankrijk toegelaten.

Chopin Festival



Iedere zomer brengt [Parijs](#) hulde aan de Poolse componist Chopin, die 15 jaar in de stad gewoond heeft. Het **Chopin Festival** duurt een hele maand. Zowel wereldbekende pianisten als aanstormende muzikanten krijgen de kans een van de werken van de componist te brengen. Ook andere componisten komen aan bod. De concerten vinden plaats in de **Orangerie** van het Parc de Bagatelle, een ideale locatie om te vertoeven op een zonnige zomeravond.

Fête de la Musique

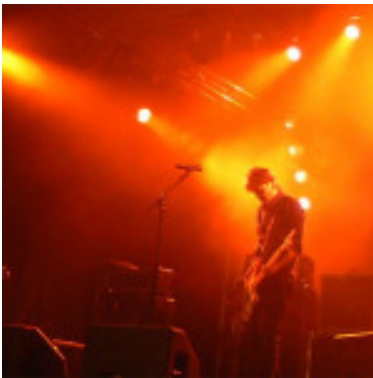

Het **Fête de la Musique**, een zomers muziekfestival in juni, vormt al meer dan 20 jaar een echte traditie. Op dit festival komt letterlijk **alle muziekgenres** aan bod: jazz, rock, klassiek, folk, ... Amateurmuzikanten treden op in de straten en op verschillende locaties in de stad vinden **gratis optredens** plaats. Rockconcerten vinden meestal plaats op de Place de la République, klassieke concerten bij het Palais Royal. Het festival kent nu ook al opvolgers in ander landen, waaronder [België](#), [Duitsland](#), [Israël](#), de [Verenigde Staten](#), [Marokko](#) en vele anderen.

Aankomst Tour de France



Ieder jaar opnieuw is de **Champs-Élysées** het eindpunt van de **Tour de France**, de belangrijkste wielervedstrijd ter wereld. Dat de Tour hier aankomt, is al een **traditie** sinds 1975. De Champs Élysées is **geplaveid** met kinderkopjes, wat het moeilijker maakt voor de wielrenners. Op deze dag wordt de beroemde Parijse laan afgezet. Meestal eindigt de allerlaatste etappe van de tour in een echte **massasprint**.

Nationale Feestdag van Frankrijk



De Franse **nationale feestdag** op 14 juli herdenkt de **bestorming van de Bastille** op 14 juli 1789, dat het begin van de Franse revolutie inluidde. 's Morgens is er een grote **militaire parade** op de [Champs-Élysées](#), die bijgewoond wordt door de Franse president. Op verschillende plaatsen in Frankrijk wordt een reusachtige **picknick** georganiseerd, een van de grootste ter wereld. Het feest gaat gepaard met veel **vuurwerk**. Het meest indrukwekkende vuurwerk wordt afgestoken op de [Champs de Mars](#) en trekt duizenden toeschouwers aan. het feest gaat door tot in de vroege uurtjes.

Festival d'Automne

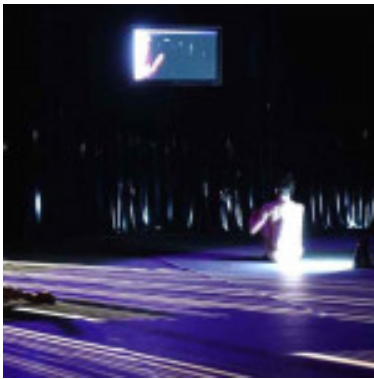

Het **Festival d'Automne**, het Herfstfestival, begint ieder jaar in september en eindigt in december. Het staat volledig in het teken van **kunst**. Het festival is niet aan haar proefstuk toe, want het bestaat reeds 35 jaar. Je kunt er genieten van opera, theater, dans, film en podiumkunsten. Dit is de ideale kans als je een van de **beste producties** van [Parijs](#) wil meemaken. Het programma is uitgebreid en biedt voor ieder wel wat wils.

Nuit Blanche



Tijdens de **Nuit Blanche** in oktober blijven alle Parijse musea, monumenten, kerken, parken, tuinen en andere **bezienswaardigheden** en **culturele instellingen** een hele nacht, van zonsondergang tot zonsopgang, open voor het publiek. Het evenement bestaat nog maar sinds 2002 maar wordt jaarlijks al bezocht door **honderdduizenden** mensen.

Gay and Lesbian Film Festival



Het **Gay and Lesbian Film Festival** vindt elk jaar in november plaats in het Forum des Images. Het festival staat volledig in het teken van de **homoseksuele film**. Het werd voor de eerste keer georganiseerd in 1994 en behoort nu al tot de beste ter wereld. Je krijgt echte kwaliteitsfilms te zien, die vaak bekroond zijn met prijzen, maar ook documentaires en kortfilms.

Oudejaar in Parijs



[Parijs](#) staat bekend als een van de beste plaatsen ter wereld om de **oudejaarsavond** door te brengen. Duizenden mensen verzamelen zich op de **Champs Elysées**, waar klokslag 12 uur een fantastisch **vuurwerk** wordt afgestoken. Overal in de stad wordt er gefeest, gedronken, gezongen en gelachen. Boek je kamer geruime tijd op voorhand, de kans is groot dat je anders lang moet zoeken naar een slaapplek.

Uitgaan in Parijs

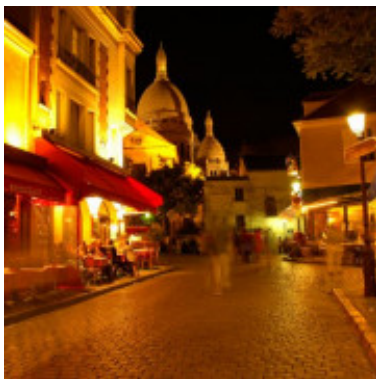

[Parijs](#) is een echte uitgaansstad. Er zijn honderden leuke cafés en nachtclubs om je te gaan stappen en je te vermaken. Als de avond valt, merk je pas echt waarom Parijs de **lichtstad** genoemd wordt. De belangrijkste monumenten en bruggen worden verlicht, waardoor de stad een magische sfeer uitademt.

Vermijd de toeristische en dure bars en cafés rond de [Champs-Élysées](#) en de Trocadéro. Een van de leukste buurten om uit te gaan is het levendige **Bastille**. Je vindt er veel kleurrijke bars en populaire clubs.

Voor wie wil proeven van het echte 'Parijse' uitgaansleven, is het trendy **Ménilmontant** een echte aanrader. In de Rue de Oberkampf, waar het legendarische **Café Charbon** ligt, vind je enorm veel bars. De **gay scene** vind je vooral in [Le Marais](#), dat dankzij de vele chique bars en cafés voor iedereen een leuke buurt is om uit te gaan.

Parijs is de thuisplaats van een van het bekendste **cabaret** ter wereld: de [Moulin Rouge](#). Verwacht wervelende shows met prachtige **danseressen**, waar je weliswaar veel geld voor moet neertellen. De Moulin Rouge heeft de **can-can** populair gemaakt. Die 'erotische dans' uit de 19de eeuw wordt er nog steeds opgevoerd.

[Le Lido](#) is dat andere bekende cabaret van Parijs. In grote lijnen hetzelfde als de Moulin Rouge, maar Le Lido kan niet tippen aan de stijl en de klasse die de 'rode molen' met zich meedraagt.

Een aanrader in Parijs is **Au Lapin Agile**, een authentiek cabarettheater waar Franse zangers het Franse chanson in ere houden. Honderd jaar geleden was het een verzamelplek van kunstenaars waaronder Picasso, Modigliani en Apollinaire. Je kan Au Lapin Agile vinden in Montmartre, niet zo ver van de Sacré Coeur.

Ook **nachtclubs en discotheken** mogen in Parijs niet ontbreken. Bekende clubs zijn onder meer Le Queen (Avenue des Champs-Élysées 102), Le Divan du Monde (Pigalle, Rue des Martyrs 75) en Les Bains Douches (Rue du Bourg-l'Abbé).

Opera- en balletliefhebbers kunnen terecht in de wereldberoemde [Opéra Garnier](#), die model heeft gestaan voor tientallen opera's overal ter wereld. Ook **theater, dans en klassieke muziek** ontbreken niet. Films worden in het Frans gedubd.

Weer en klimaat in Parijs



Frankrijk heeft een **gematigd klimaat**. Van een zeeklimaat in het westen gaat het naar het midden en oosten over in een beginnend landklimaat en naar het zuiden en zuidoosten in een Middellandse-Zeeklimaat. De zee dichtbij, het reliëf in het landschap en de windrichting hebben veel invloed op het **regionale klimaat**.

Het klimaat in [Parijs](#) is een **maritiem klimaat**. Dat wil zeggen dat het beïnvloed wordt door de nabijheid van de zee en meer bepaald door de Atlantische Zeestroom. De stad kent zelden extreem hoge of extreem lage temperaturen. In de zomer kan het er wel heet worden, maar de winters zijn mild. **Juli en augustus** zijn de **warmste maanden** met temperaturen rond 24 à 25°C.

In de winters dalen de temperaturen dalen **zelden onder nul**. De gemiddelde dagtemperatuur ligt rond 5°C. In Parijs heb je tijdens de winter wel veel kans op **sneeuw**. In het voor- en het najaar is het overdag vrij warm, maar koelt het 's avonds behoorlijk af. Regenval komt het hele jaar voor, maar bijna nooit in extreme mate. De stad is wel gekend om zijn **plotse, onverwachte regenbuien**.

Wanneer is het nu het beste moment in het jaar om naar Parijs te gaan? Dat kies je eigenlijk zelf, aangezien de eeuwige lichtstad **in elk seizoen** een ongelofelijke charme heeft. Zowel in de winter als in de zomer getuigt Parijs van een immense pracht. In de zomer is het heel warm in Parijs, waardoor veel Parijzenaars naar het zuiden trekken. In de stad is het dan veel rustiger.

Winkelen en shoppen in Parijs



[Parijs](#) is één van de **grote modesteden**. Winkelstraten, boetieks en galerijen typeren de stad. Van haute-couture tot heel toegankelijke mode, tot parfums of sieraden. De meeste winkelbuurten liggen in het **centrum van Parijs**.

De **Galeries Lafayette** is één van de bekendste warenhuisketens in Parijs. De galerijen zijn prachtig, het filiaal in Parijs zelf, op de **Boulevard Haussmann**, is het eerste en zonder twijfel het mooiste. Het gebouw van 10 verdiepingen heeft een wonderbaarlijke glas-in-loodkoepel. De Boulevard wordt wel eens de straat met de '**grands magasins**' genoemd. Een ander bekend warenhuis op dezelfde straat is **Au Printemps**.

Elke wijk in Parijs heeft wel zijn eigen winkelstraten, maar enkele winkelstraten in Parijs springen erboven uit, door de luxueuze artikelen, de hoge prijzen, maar de immense stijl die ze bezitten. De bekendste winkelstraat van Parijs blijft de wereldberoemde **Avenue des Champs-Élysées**. Ze is immens lang (1880 meter) en ideaal voor een lange winkelwandeling. Je vindt er alle soorten winkels, van eenvoudige handelszaken tot haute-couture boetieks als Dior, Chanel en Louis Vuitton.

Houd je meer van gezellige boetiekjes, dan is **Le Marais** een echte aanrader. Je vindt er originele kleding- en juwelenwinkels, maar ook tal van kunst- en antiekwinkels. Wegens de joodse achtergrond van de buurt zijn veel winkels er geopend op zondag in plaats van zaterdag.

Saint-Germain-des-Près is een hippe buurt met naast veel kleding- en boekenwinkels ook tal van **kunstgalerijen**. Er liggen ook een hoop tweedehandswinkels. Grote winkelketens vind je ook nog op de Rue de Rivoli met winkels als H&M, Zara, C&A en Bershka.

Parijs heeft verschillende **vlooiemarkten**, waarvan de **Marché aux Puces de St-Ouen** de bekendste is. Je kunt er de hele week naartoe gaan, maar zaterdag en zondag zijn de beste dagen. Op de markt, die opgedeeld is in 13 kleinere markten, staan ruim 2000 verkopers. Een andere leuke vlooiemarkt is de **Puces de la Porte de Vanves**, die kleiner en rustiger is dan die van St.-Ouen.

Op zondag vindt in **Montparnasse**, aan de voet van de [Tour Montparnasse](#), de **kunstmarkt** van Parijs plaats. Ongeveer 100 kunstenaars (schilders, beeldhouwers, fotografen, etc.) proberen er hun werken aan de man te brengen.

Parijs volgens de locals

Niet te missen in Parijs: de iconische klassiekers



Uiteraard kan je de **traditionele attracties** van Parijs niet missen. Daar zijn de Eiffeltoren en de Notre Dame immers te iconisch voor, wat de locals ook zullen beamen. Ga dus zeker eens een kijkje nemen naar die indrukwekkende **Eiffeltoren**, die gebouwd werd voor de Wereldexpositie van 1889. Wist je dat het oorspronkelijk de bedoeling was dat het gevaarte er slechts 20 jaar zou blijven staan en vervolgens zou worden afgebroken? Wat zijn wij blij dat het leger het gebouw in gebruik nam als radiotoren en het zo kon blijven voortbestaan om vervolgens uit te groeien tot het **ultieme Parijse icoon** dat het vandaag is! Wees echter niet zo gek om in de enorme wachtrijen aan te schuiven om naar de top van de toren te gaan. Ga in plaats daarvan naar **Tour Montparnasse**, een van de hoogste gebouwen in Parijs, waarvan de hoogste verdieping helemaal in het teken staat van het **geweldige uitzicht**. Bovendien kan je hier foto's trekken waarin ook de Eiffeltoren en Montmartre zichtbaar zijn.



Ook de **Notre Dame** is een echte parel in het Parijse landschap en mag volgens de locals niet op je must see-lijstje ontbreken. Ga wel al vroeg naar de kathedraal, voordat de massa's toeristen binnen beginnen stromen. Wandel door de torenhoge kathedraal en bestudeer de **prachtige glasloten ramen**. Bewonder hierna ook de indrukwekkende buitenkant van dit bouwwerk, met haar **prachtige klokkentorens** en vele **gedetailleerde waterspuwers**.

Waan jezelf in een pittoresk schilderijtje in de historische Parijse wijken



Oude charme vind je ook op het **kerkhof van Père Lachaise** terug. Hier vonden onder meer **bekende figuren** als Oscar Wilde, Jim Morrison en Proust hun laatste rustplaats. Er hangt een heel aparte sfeer op dit kerkhof met zijn gigantische graven. Ook in **Le Marais**, een **historische buurt** in Parijs hangt zo'n speciale sfeer. Hier krijg je een idee

van hoe Parijs er in de middeleeuwen moet hebben uitgezien. Wandel door de smalle straten en spot verschillende eeuwenoude stenen vestigingen. Vandaag is deze buurt in het centrum van Parijs ook nog heel levendig en gekend voor haar **joodse en LGBT gemeenschappen**.



Montmartre daarentegen is wat hoger op de top van een heuvel gelegen, wat voor **spectaculaire zichten** over de stad zorgt! Als je weet dat verschillende Parijzenaren hier zouden willen wonen, kan je wel raden dat dit een echte must see is. Dit deel van Parijs voelt immers aan als een dorpje. Verdwaal zijn charmante smalle straatjes en bewonder de mystieke **Sacré Coeur** basiliek en het **Place du Tertre** waar artiesten op een markt hun kunsten tentoon spreiden. Op deze markt zal je echter een flinke duit moeten neerleggen om een schilderijtje op de kop te tikken. Spaar je geld liever om het op andere markten, zoals **Saint-Ouen rommelmarkt**, een van de grootste ter wereld, en **Marché de Montreuil**, unieke stukken en vintage kleding op de kop te tikken. Hier krijg je echt waar voor je geld!

Adembenemende museapracht, zowel vanbinnen als vanbuiten



Wie even tot rust wil komen kan een wandeling langs de Seine maken en op die manier de grote bezienswaardigheden van Parijs meepikken. De Seine voert je immers langs de Notre Dame, de Pont des Arts, de Eiffeltoren en het Louvre en het Orsay museum. Van musea gesproken, Parijs heeft er in overvloed! Hoewel het wereldberoemde **Louvre** een prachtige schat aan kunstwerken herbergt, zal je teveel tijd moeten spenderen in de absurde wachtrijen om het museum binnen te geraken. De locals raden je dan ook aan om je **ticket op voorhand** te kopen en aan de **metrohalte Palais Royale-Louvre** af te stappen, waar zich een andere ingang bevindt zonder wachtrijen als je tenminste je ticketje al hebt. Het **Musée d'Orsay** is nog zo'n reusachtig museum en werd in een **oud treinstation langs de Seine** gebouwd. Het is minder toeristisch dan het Louvre en bevat 's werelds **grootste collectie van impressionistische schilderijen**. Als de locals één museum in Parijs moeten kiezen, zullen ze je aanraden naar het Musée d'Orsay te gaan in plaats van in de rij aan te schuiven om een glimp van de Mona Lisa in het Louvre te zien te krijgen.



Laat je de toeristenmassa liever aan je voorbijgaan, zoek dan kleinere musea, zoals het **Musée Marmottan** dat 's

werelds grootste collectie van Monets huist en het **Musée Rodin** dat met haar lichtrijke villa en prachtige tuin een van de meest romantische plekjes in Parijs is. Wil je meer te weten komen over de geschiedenis van Parijs? Breng dan zeker een bezoekje aan het **Carnavalet Museum** dat in een prachtig historisch gebouw in Le Marais gelegen is en waarvan de permanente collectie bovendien gratis te bezichtigen is.

Ontdek de moderne cultuur in Parijs: cinema en street art



Een andere culturele plek die een rijke geschiedenis ademt is **Le Grand Rex**, deze gigantische **cinema** met haar art-deco façade en interieur vol mediterrane schilderijen en versieringen en met een reusachtige koepel die de hele zaal overspant. Je kan hier nog steeds films en optredens meepikken, maar je kan ook een tour doen en de fascinerende geschiedenis van dit ongewone gebouw ontdekken. Hou je van zulke unieke culturele plekken, maar bezoek je ze liever gratis? Ga dan zeker eens naar **Rue Denoyez**, waar **street art** hoogtij viert. Wandel deze straat eens op en af en verken ook de stedelijke **Belleville-buurt** waarin ze gelegen is. Loop je vervolgens de heuvel op, dan zal je in **Parc de Belleville** geraken, het hoogst gelegen park in Parijs en bovendien ook gratis. Het **panoramische uitzicht** dat je hier krijgt is adembenemend!

Parijs, een echt eetparadijs!



Frankrijk staat natuurlijk ook bekend voor haar heerlijke keuken en ook in Parijs kan je met tips van de locals ongelooflijk lekker eten. Tenzij het ontbijt in je hotel is inbegrepen, zoek je voor het **ontbijt** best een **cafeetje** op. Installeer jezelf aan een tafeltje, sla de passerende menigte gade en proef van het echte Parijse leven. Bij het ontbijt eten de Parijzenaren vaak een stuk geroosterd brood met boter en jam, vergezeld van een tas koffie of melk. Koffiekoeken, zoals een croissant of chocoladebroodje, eten ze doorgaans zonder beleg. Ze soppen deze dan wel even in hun koffie of warme chocolademelk.

Le Plat du jour

Poulet fermier

Roti au miel et au
Normanin.

Sommes de terre
Fondantes.

Crumble de
tomates. 10,00 €

's Middags eten ze iets **licht**: een baguette jambon beurre, een croque monsieur, een salade, een omelet of een stuk quiche. Je kan uiteraard ook opteren voor een picknick in de Tuileries tuinen, street food of een maaltijd op één van de vele marktjes. Bijna alle cafés bieden bovendien een **plat du jour** aan, een **eenvoudige dagschotel** voor een lage prijs dus je hebt keuze te over. Heb je tijdens het sightseeën namiddag terug een klein hongertje gekregen, ga dan naar Rue du Montparnasse waar je een overvloed aan **Bréton crêperies** kan vinden. Je hebt er de keuze tussen zoete en hartige crêpes en het is een relatief goedkope en snelle snack. Daarnaast hoef je geen geld uit te geven aan flessenwater. Het **water** van de vele Parijse publieke **fontein**tjes is immers **drinkbaar**. Breng dus je eigen flesje mee en vul dit naar hartenlust aan zulke fonteintjes.

Wat het **avondmaal** betreft, zijn de Fransen echte levensgenieters. Ze beginnen er pas **rond 8 uur** aan maar verwacht je aan een **driegangen menu** vergezeld van verschillende **Franse wijnen**. Waar kan je dan volgens de locals best terecht voor een smakelijke maaltijd? Zij raden je de **buurt rond Place Saint-Michele** in het 5de arrondissement aan en ook het hippe **11de arrondissement** waar je zowel locals als toeristen terugvindt. Hier heerst er een conviviale sfeer en vooral de **Rue Paul Albert** staat bekend voor haar uitstekende restaurants.



Ook op de **markten** in Parijs vind je uiteraard lekker vers eten. Zo is er de **Marché des Enfants Rouges**, Parijs haar oudste en meest charmante overdekte markt. Je vindt er **alle mogelijke keukens**, van Marokkaans over Japans tot Libanees en er heerst een gezellige drukte! **Marché Aligre** daarentegen is de goedkoopste markt in Parijs en bijgevolg ook het populairst bij de locals. Hier kan je heerlijke kazen en saucissen op de kop tikken.

Onvriendelijke Parijzenaren? Niets is minder waar!

De locals zijn bovendien veel vriendelijker en jovialer dan het stereotype doet uitschijnen. Probeer dus contact te leggen met enkele Parijzenaren die je vervolgens heel wat tips kunnen geven over de stad. Maar schrik niet als ze je een kus op de wang geven bij het weerzien. Wist je immers dat Parijzenaren elkaar als begroeting niet de hand schudden maar elkaar twee kussen geven, één op elke wang? Nog een reden meer om van Parijs en haar bewoners te houden!

Wat je volgens de locals dus absoluut niet mag missen:

- De iconische klassiekers: Eiffeltoren en Notre Dame
- De prachtige historische musea
- Het charmante Parijs: de historische wijk Le Marais en het betoverende Montmartre
- Een lekkere Bretoense pannenkoek in de Rue du Montparnasse
- Het enorm uitgebreide assortiment aan heerlijke Franse wijnen en kazen

Wat te doen tijdens je citytrip in Parijs?



1. Musée Rodin

In August Rodins voormalige thuisbasis ontdek je een adembenemende verzameling van zijn werken. Het museum is gevestigd in het prachtige Hôtel Biron. De gedetailleerde architectuur en de sierlijke tuin zorgen alvast voor een indrukwekkend decor. Zowel binnen als buiten kan je Rodins belangrijkste werken bewonderen. In de weelderige tuin komen de indrukwekkende beelden haast tot leven. 'De Hellepoort' en 'De Denker' zijn slechts enkele meesterwerken die je hier kan bezichtigen. Wie gratis het Musée Rodin wil bezoeken, kan dat op de eerste zondag van de maand.



2. Montmartre

Op de gelijknamige heuvel ligt de wijk Montmartre. Enige tijd geleden was Montmartre nog een dorpje op zich. De inwoners interpreteerden Napoleons strenge regelgeving aanzienlijk vrijer dan elders. Zo werd Montmartre al snel een toevluchtsoord voor wie drank of erotisch vertier zocht. De lage huurprijzen trokken op hun beurt heel wat kunstenaars aan. Het dorp werd ondertussen een wijk van Parijs maar de schilders, straatartiesten en de horeca zijn gebleven. Het is dan ook de plaats bij uitstek om jezelf te laten vereeuwigen in een grappige karikatuur of een beeldig portret.

3. Bois de Boulogne

Ook natuurliefhebbers komen in Parijs aan hun trekken. Bois de Boulogne is de groene oase van de stad. Dit park is zo gigantisch dat je haast zou geloven dat je in een echt bos wandelt. Het is dan ook de perfecte locatie voor een zomerse picknick. Verder kan je er ook een bootje huren, een hapje eten in één van de restaurants of genieten van het openluchttheater. Maar niet alleen in de zomer valt hier wat te beleven; elk seizoen kan je hier genieten van een adembenemende wandeling, van kleurrijke herfst tot winterse sneeuwpracht.

4. Moulin Rouge

In de rosse buurt van Parijs, op de Boulevard de Clichy, vind je de Moulin Rouge. Het theater heeft zijn naam niet gestolen en is te herkennen aan de rode molen die het dak siert. Het gerenommeerde cabarettheater opende de deuren voor het eerst in 1889. Later speelde de Moulin Rouge een aanzienlijke rol in de cabaretwereld en dook op in

verschillende films en boeken. Zoveel jaren later kan je er nog steeds genieten van hoogstaand staaltje cabaret.



5. MARAIS

Tussen de vele historische gebouwen verschuilt zich de hippe buurt Marais. Slenter door de sfeervolle straatjes en laat je verrassen door gezellige antiek- en designwinkeltjes. Voor een instagramwaardige koffiebar is Marais de place to be! Voor wie het wat straffer mag, zijn de trendy cocktailbars een aanrader. Je hoeft namelijk niet op de Bahamas te vertoeven om een lekkere cocktail geserveerd te krijgen. Ook in Parijs kennen ze de kneepjes van het vak. De wijken Marais en Pigalle zijn niet-te-missen locaties om van een frisse cocktail te genieten. Het moment bij uitstek hiervoor is in januari tijdens de Paris Cocktail Week.

6. De Seine

De Seine kronkelt vrolijk door het hart van Parijs. Op een zonnige dag is er dan ook niets leukers dan de stad bezichtigen vanop het water. Je kan tal van originele rondvaarten boeken. Zo steken de Parijzenaren de 'hop on, hop off' bussen in een nieuw, spetterend jasje; de 'hop on, hop off' boten. De Bourgondiërs onder ons verleiden ze dan weer tot een rondvaart met gastronomisch diner.



7. RUE DES MARTYRS

Wie de restaurantbezoekjes even beu is, moet op de Rue des Martyrs zijn. Je stuit op dit authentieke marktje wanneer je de Montmartre afdaald. Hier vind je onder andere verse vis, fruit, kazen en al wat je maar wil. Rondom het marktje kan je snuisteren in chique boutiquekjes en authentieke patisseries. Kortom, hier stel je de ideale picknick samen of vind je een leuk souvenir voor de thuisblijvers.

8. Louvre

Op jouw lijstje van bezienswaardigheden kan natuurlijk 's werelds grootste én best bezochte museum niet ontbreken: het Louvre. Dit voormalig paleis opende in 1793 haar deuren als museum. De gevarieerde kunstcollectie werd onderverdeeld in acht afdelingen: van oudheid tot de eerste helft van de 19e eeuw. Tal van bekende werken worden hier tentoongesteld, waaronder de wereldberoemde Mona Lisa.



9. Notre Dame

De Notre Dame is het symbolische hart van Parijs. De eerste steen werd gelegd in 1163

en daarmee behoort de Notre Dame tot de oudste bezienswaardigheden van Parijs. Het exterieur van de Gotische kathedraal wordt getypeerd door talloze verfraaiingen en beelden. Binnenin de kathedraal kan je drie relikwieën van Christus' kruisiging bezichtigen: een stuk uit het kruis van Jezus, zijn doornenkroon en één van de gebruikte nagels. Wie zich 'De Klokkenluider van de Notre Dame' wil wanen, kan de toren beklimmen.



10. Basilique du Sacré-Coeur

Bovenop Montmatre floreert de basilique du Sacré-Coeur. Wie de basiliek wil bezichtigen, wacht een stevige beklimming. De weg naar boven, die bestaat uit 222 treden, wordt ook wel eens de hemelvaart genoemd. Voor wie de trap niet ziet zitten, is er een ideaal alternatief voorzien, namelijk de kabeltrein Funiculaire de Montmartre. Toch wordt de inspanning ruimschoots gecompenseerd door het adembenemende uitzicht en de spierwitte basiliek. Deze werd binnenin rijkelijk versierd met magnifieke schilderijen en levensechte beeldhouwwerken. Het paradepaardje van de basiliek is ongetwijfeld het indrukwekkende plafond, namelijk een gigantische, kleurrijke mozaïekafbeelding van Jezus. Door al dit moois zou je haast niet geloven dat deze basiliek uit grauwere tijden gerezen is. De Parijzenaars bouwden de basiliek namelijk als wedergeboorte van hun zelfvertrouwen en ter nagedachtenis van de vele slachtoffers van de Frans-Duitse oorlog in 1870.

11. Champs-Élysées

Op de breedste en de bekendste laan van Parijs moet je hoe dan ook geweest zijn. Hier vind je niet alleen prestigieuze modewinkels zoals Louis Vuitton en Armani, maar ook de Arc de Triomphe. Deze werd in 1806 gebouwd ter ere van Napoleons overwinning in Austerlitz. Bovenop de Arc de Triomphe kan je genieten van een spectaculair uitzicht over de stad. 's Avonds wordt het monument prachtig verlicht en komt de gedetailleerde architectuur nog beter tot zijn recht.



12. Opéra Garnier

Opéra Garnier is een van de opvallendste gebouwen van Parijs. De opera mag zich de thuis van 'het Spook van de Opera' noemen en is een echte verwennerij voor operafanaten. Als je niet van opera houdt, niet getreurd: dit gebouw is hoe dan ook een bezoekje waard. Met haar rijkelijk verguld, marmeren interieur en kleurrijke fresco's laat de Opéra Garnier een indruk na die je niet snel zal vergeten. Alsof dat nog niet genoeg is, werd de facade rijkelijk versierd met bustes van allerlei bekende componisten.

13. Galeries Lafayette

Voor de shopping queens onder ons is Galeries Lafayette een echt aards paradijs. Het warenhuis opende voor publiek in 1893. Vandaag de dag heb je er de keuze uit maar liefst 75 000 merken. Geen paniek als je gezelschap niet van winkelen houdt: met de magnifieke gouden balkons en lichtrijke koepels zijn ze ongetwijfeld wel even zoet.

14. Passages

Je hoeft niet altijd in de rij te staan voor een bezienswaardigheid. Wanneer je van de ene naar de andere bezienswaardigheid rent, passeer je de mooiste passages. Deze overdekte winkelstraatjes typeren Parijs. Één van de bekendste passages is de Galerie Vivienne. Met haar vele, kleurrijke mozaïeken, rondbogen en lichtrijke koepels heerst er in deze nedentiende-eeuwse winkelstraat meteen een gezellige sfeer.



15. Marché Pucés de Saint-Ouen

In Parijs kan je menig vlooiemarkten ontdekken. Antiekiefhebbers snuisteren de marktjes af op zoek naar die ene kostbare, antieke schat. Anderen neuzen wat rond en stuiten op een origineel souvenir. De bekendste vlooiemarkt van Parijs is ongetwijfeld de Marché Pucés de Saint-Ouen. Deze antiekmarkt bestaat uit verschillende markten. In totaal vind je er meer dan 2000 winkeltjes in prachtige, pittoreske markthallen en straatjes.

16. Begraafplaats Père Lachaise

Een begraafplaats is niet meteen het eerste waar je aan denkt tijdens een citytrip. Toch is Cimetière Père Lachaise zéker een bezoekje waard. Jaarlijks brengen duizenden fans een laatste eerbetoon aan onder andere Edith Piaf, Oscar Wilde, Jim Morrison en nog veel beroemdheden die hier de eeuwige rust vonden. De begraafplaats op zich is een wondermooie plaats. De vele bomen en elegante architectuur zorgen voor een charmant en vredig decor.



17. Pâtisseries

Wie aan Frankrijk denkt, denkt aan croissants. Vergeet dus tijdens je citytrip zeker niet om een authentieke pâtisserie te bezoeken. Je kan er genieten van vers gemaakte brioches, croissants en allerlei andere verrukkelijke gebakjes. Een ander typisch Frans staaltje pâtisserie zijn de macarons. Deze luchtige koekjes vind je er in duizenden smaken en alle kleuren van de regenboog.

18. Jardin des plantes

Wie de drukte van de stad even wil ontvluchten, moet in de botanische tuin zijn. Dit groen paradijs staat elke lente in bloei, en dat sinds 1626. De tuin van 28 are huist maar liefst 10.000 plantensoorten. Voor wie graag het praktische aan het aangename koppelt, is het ook de plaats bij uitstek voor een zomerse picknick!

19. Palace Versailles

Op de lijst van werelderfgoed pronkt het Kasteel van Versailles. Het gebouw werd in 1624 opgetrokken als jachtslot maar Lodewijk XIV transformeerde het daarna tot een gigantisch kasteel. Vandaag de dag dient het kasteel als museum. Als bezoeker kan je er proeven van de rijkdom en het weelderige leven dat hier vroeger werd geleid. De beschilderde plafonds, marmeren zuilen en het rijkelijk verguld interieur zullen je ongetwijfeld meeslepen in dit pareltje Franse barok. De overweldigende schoonheid beperkt zich echter niet tot het kasteel zelf. Buiten word je verrast door de wereldberoemde, symmetrische tuin van omstreeks 815 hectare. Een bezoek aan het kasteel wordt helaas vaak voorafgegaan door lange wachtrijen, maar wanneer je het Kasteel van Versailles verlaat, is dat gegarandeerd het laatste wat je je herinnert.



20. Centre Georges Pompidou

Liefhebbers van moderne kunst kunnen in Centre George Pompidou terecht. De bouw van dit exentriek gebouw werd in 1977 afgerond. Binnenin kan je het Musée National d'Aart Moderne bezoeken. Hier kan je de grootste collectie aan moderne kunst binnen Europa aanschouwen, met namen als Picasso, Kandinsky, Warhol en nog veel meer. Maar ook als je niet in moderne kunst geïnteresseerd bent, is dit exentriek gebouw en de nabije omgeving hoe dan ook een bezoek waard.



21. Eiffeltoren

Laats op onze lijst maar zeker niet minst bekend; de Eiffeltoren, hét symbool van Parijs. Dit magnifieke bouwwerk kan natuurlijk niet ontbreken aan jouw bezoek aan Parijs. Met haar 317 meters hoog biedt ze een prachtig uitzicht over de eeuwige lichtstad. De sportievelingen kunnen de trap nemen tot op het tweede platform. Wie van het uitzicht op de top wil genieten, moet de lift nemen. Om lange wachttijden te vermijden, kan je vooraf tickets reserveren. Zo niet, reken je best 2 à 3 uur voor je bezoek. Al goed heb je dan wel ruim de tijd om het perfecte vakantiekliekje te maken!

Tips

Schrijf hier je tips en voeg deze bij thuiskomst toe aan Take A Trip, zo help je toekomstige reizigers die een citytrip plannen naar Parijs

Tip 1.
.....
.....
.....

Tip 2.
.....
.....
.....

Tip 3.
.....
.....
.....

Tip 4.
.....
.....
.....

Tip 5.
.....
.....
.....

Tip 6.
.....
.....
.....

Tip 7.
.....
.....
.....

Tip 8.
.....
.....
.....

Tip 9.
.....
.....
.....

Tip 10.
.....
.....
.....