

Vestigios antiguos incalificados en la provincia de Córdoba

Noticias referentes a los datos recogidos en itinerarios de campo de Vestigios Antiguos Incalificados, por el Ingeniero de Minas Don Antonio Carbonell Trillo-Figueroa, Académico de Número de la Real de Ciencias, Bellas Letras y Nobles Artes de Córdoba, de la Ciencias Médicas y otras.

En los numerosos itinerarios llevados a cabo en la provincia hemos podido tomar ligeras notas de una serie de ellos cuya clasificación e interpretación queda para otros investigadores.

A tal efecto y en este orden, damos a conocer una primera relación de ellos.

Al Este de Torrecampo, siguiendo hacia Conquista, pasado el Guadamora, en la Dehesa Nueva, hay numerosos villares en las inmediaciones del pozo que allí existe que continúan por el camino. Otros restos antiguos hay al S. hacia el arroyo de Navala-cienda, con barros toscos.

En Villanueva de Córdoba, siguiendo desde la Fuente de la Garranchosa al río de Varas, se ven restos de antiguas edificaciones.

También en toda la zona de El Soldado; esto es, por los términos de Alcaracejos y Villanueva del Duque, siguen esos numerosos vestigios.

Otro tanto ocurre siguiendo la carretera de Córdoba a Almadén en el Ventorrillo del Cachorro, al Este del Puerto Calatraveño; y asimismo por el Chaparro Barrenado y los Almadenes en Alcaracejos hacia el término de Añora.

Entre la Estación de Villanueva del Rey y la carretera de Belmez, se ven algunos villares y otros se encuentran en las inmediaciones hacia la casa de la Jabalina.

Al NO. del camino que en término de Espiel sale de la vereda de carne hacia las minas de La Urraca, hay restos de una construcción antigua.

Vestigios de viejas construcciones se hallan en Espiel en la Ermita de la Virgen de la Estrella. Otros entre Villaharta y Obe-

jo, por el Collado de la Calaveruela, se extienden hasta La Calera.

Hacia el límite de los términos de Adamuz y Córdoba, en el Convento Bajo, al Norte, hay restos de ese tipo y antiguos cercados.

Siguiendo en término municipal de Montoro el itinerario desde la Huerta del Abad al Caserío de los Eucaliptus o de Isasa, al O. del arroyo de las Lisas se ven hacia lo alto restos de construcciones antiguas; y más aún por los de Calanchal

También son abundantes los villares antiguos al O. de la junta de los ríos Varas y Matapuercas.

En término de Montoro, por el Cejón hay restos de antiguas construcciones hacia Gituero y como aquellos, en término de Adamuz, son numerosos al SE. de las Retocillas en los Cañadizos de la Loma.

Muy numerosos son esos restos antiguos en Adamuz al N. de Navajuncosa hacia el camino al Cerro Anillo y los que se hallan entre Corralizas Altas y el moio de Meco, también en término de Adamuz.

En este término municipal restos de una vieja construcción se encuentran en las inmediaciones del camino de Gituero a la Peña.

Numerosos son los restos de emplazamientos en las cercanías de la casa de La Aguja, en término de Espiel, en donde se ven numerosas labores antiguas al O. del arroyo de la Francesa; y no menos numerosos son esos vestigios al E. de la Adelfilla, en término de Espiel. E igualmente en los Jarales de la Aguja y en las inmediaciones del arroyo Fragosal.

Estos restos de edificaciones antiguas, abundan al Sur del Puerto de las Agujas y en las inmediaciones de la Fuente de la Aguja.

En término de Espiel en Caballeras, en las inmediaciones de la casa y en las Lomas del Turón, hay muchos restos de edificaciones antiguas que deben estar en relación con las labores mineras inmediatas; y desde Caballeras a la casa de la Aguja ocurre otro tanto, particularmente en los altos hacia el Cerro de Don Felipe y en la subida a la casa de la Aguja, donde se ven numerosos restos de barros antiguos y tejas.

En Villaviciosa, al Sur de Villarejo, en las inmediaciones del arroyo de Villarejo o río de la Cabrilla, hay numerosos villares.

Otro tanto ocurre al SO. de la Casa de las Palomas y hacia la Piedra de los Tiemblos, restos de barro, de mampostería en seco y de tejas que parecen árabes, que siguen a todos rumbos.

Desde la Tejera y la casa del Santo en término de Villaviciosa y siguiendo la casa del Algarabejo, se ven numerosos restos de barrojos al Sur de la última y grandes villares que en unión de otros restos que parecen árabes, continúan a lo que debió ser un poblado al Este.

Vestigios de barrojos hay en el término de Villaviciosa por las Albertillas, en el Rancho del Mellizo; y otros en el Colmenar de las Albertillas. Otros vestigios de villares viejos hay en Villaviciosa en Nava Fernando, que siguen al Oeste.

Cerca del rancho de María Fiscal, al Norte del arroyo, se han encontrado restos de caserones en las inmediaciones de Baños del Pajarón y al NO. otros caserones, hay a un kilómetro, en las cercanías de los minados de Alcornocos, cerca del camino de Posadas, en los cuales se encuentran, así como en toda aquella zona, muchos restos de barro toscos. En la loma del Jardín, estos vestigios se suceden sin interrupción, los cuales siguen al Oeste del arroyo de los Perros o Veinte Puntas. hacia el puerto de Cárdenas y hacia el río Névalo.

En el itinerario al Oeste de la Alhondiguilla de Córdoba son numerosos los barrojos antiguos.

En término municipal de Córdoba siguiendo la carretera general de Cádiz se ven restos de construcciones al parecer árabes y otros de sillares y tejas en el 443 y así mismo hacia la Estación de Cercadilla. En el Km, 447 de dicha carretera general abundan en las trincheras numerosos vestigios similares de barrojos bastos y construcciones.

Siguiendo la carretera de Cuesta del Espino a Málaga en el kilómetro 7 al Este de la casa de peones de La Enriqueta restos numerosos de barrojos antiguos allí aparecen.

También son numerosos y se ve un asiento de construcción por bajo del cortijo del Alamo, en la carretera general a Cádiz. En las inmediaciones del Guadajoz, en el cortijo de Peralta, se ven los restos de una alberca antigua de cemento y al Este del camino del cortijo de la Sillera, junto al mismo y cerca del Guadajoz, restos similares que parecen romanos.

Al bajar al Norte del cortijo de las Doblas, entre los términos

municipales de Córdoba y Guadalcazar, se ven muchos restos de barros antiguos cerca del cortijo de la Torbisca.

Otros hay en término de Almodóvar del Río en las inmediaciones del caserío de Villaseca y también al Norte del camino de Posadas y en el cortijo de Estrella pasado el arroyo Guadalmazán.

En término de Almodóvar, al Sur de las Mesas Altas, hay algún ladrillo labrado y en las inmediaciones del Guadiato, pasado el Huerto del Naranjero, restos de barros rojos que parecen árabes a unos 500 metros del citado río.

En Almodóvar del Río, al subir al NE. desde el Guadiatillo a la Fuente del Hierro hay un villar y restos de barros rojizos al Oeste.

Entre Almodóvar y Posadas también se ven restos antiguos en el olivar de Trigacho, así como al Oeste del río Guadiato y en el olivar y zahurdas de la Breña, donde hay restos árabes. En Posadas, al Este de la casa de Aguasfrías hay vestigios antiguos de villares y barros; y al Este de la casa de Natera en Mesas Altas, de Almodóvar, restos antiguos árabes y barros antiguos al Norte de la casa de esa finca pasado el cerro de la Cabra.

En Posadas son numerosos tales vestigios al Norte en Barrera y al parecer romanos. En ese término municipal en el camino de los Campillos e inmediaciones de la casa de Maquedano hay numerosos barros árabes y al Sur del Escorial un algibe en el molino de aceite. En ese cortijo de el Escorial hay en lo alto una calera y restos de viejas construcciones en el lugar que llaman el Laboratorio; y en las inmediaciones hacia Posadas hay mucha cerámica.

En Torres Cabrera, en las inmediaciones del cortijo de la Zarza, hay restos de asientos viejos. En el arroyo de las Pilas un albercón de cemento antiguo y por el cortijo de la Pililla hacia Fernán Núñez abundan los restos de la cerámica antigua y otros se hallan en las inmediaciones del camino de Córdoba que pasa por aquellos lugares.

Al Sur de San Sebastián de los Ballesteros se ven restos de algunos asientos antiguos en las inmediaciones del camino de La Carlota.

Restos antiguos de este tipo se hallan por bajo del Laderón de Doña Mencía y por encima de él teguas y restos de un castillejo y acaso de un poblado.

En Palojo, cerca de Cabra, se ven torcas en formación y algunos barros.

En Carcabuey, por la vereda de Genilla, casa de la Mata Alta, restos de antiguas construcciones.

Vestigios de barros antiguos se hallan cerca de los dos hoyones que hay en Carcabuey al Sur de Sierra Cabrera. También al Sur de Carcabuey y del Castillejo hay restos de ladrillos árabes al parecer y un hoyón en la Sierra. Al Norte de la carretera de Cabra, a unos dos kilómetros de Carcabuey hay una cueva y muchos restos de villares viejos. Otros similares hay en la Sierra de Cabra al Norte del Choclaero, donde se ven restos de una torca.

Los dispositivos referentes a hallazgos arqueológicos y prehistóricos son al fin y al cabo la significación de la continuidad de la vida en la tierra; y como son ellos la última fase de el periodo cuaternario adoptan estratificación parecida a la de esa edad; por ello no es de extrañar que en una población de la vieja genealogía de Córdoba se encuentren los vestigios hasta la época histórica en estratos horizontales.

Señalaré como ejemplo en Córdoba lo que a mí mismo me ha ocurrido en la casa que habité en la calle García Lovera núm. 7. Allí al profundizar un pozo se encontró a los 2 metros una solería árabe y un candil de aquella fecha; próximamente dos metros más abajo se encontró una solería romana y un candil de esa fecha.

Como los romanos trabajaron en la construcción con mucha más solidez que los árabes, no es raro que cuando en Córdoba se cimenta un edificio se rebase el indicio árabe para llegar al romano, sobre el cual parecen vencidas todas las dificultades, por lo que a la confianza y seguridad en la labor afecta. Estas construcciones o cimentaciones romanas no es raro encontrarlas de 3 a 4 y aun a 5 metros de profundidad.

Pero no es esto solo, es que bajo la cimentación romana se han encontrado los restos de cimentación y de habitación ibérica; tal ha ocurrido en las inmediaciones de la Rivera, verdadero puerto entonces de nuestros antecesores, y de ahí proceden los idolillos ibéricos que en su tiempo fueron vendidos y alguno que se conserva en nuestros Museos; uno de ellos, que fué el único que llegó a mi poder, lo cedí en unión de otros muchos vestigios de la antigüedad al Museo Arqueológico de Córdoba.

Mas esto que ocurre en esos tres periodos, allí donde los aportes no eran suficientes a cubrir los vestigios de una cultura pretérita por otra incipiente, dió lugar a una mezcla de vestigios que exigen para dilucidarlos atención extrema en las investigaciones.

Así sucede que por ejemplo en Almodóvar se han encontrado restos fenicios sobre los restos romanos; y en este caso como es natural estaban invertidos los términos. Por el contrario en el Cerro Muriano se encontraron mezclados todos estos antecedentes con las hachas de bronce, reconocidas por Don Casiano de Prado.

En la Estación prehistórica de Alcolea también se ha visto que sobre los vestigios del homo fósilis cordubensis y de todas las tibias de sable se hallaron otros restos neolíticos.

Por esto el campo que se ofrece para dilucidar este caso de restos inclasificados es tan amplio que por mi parte veo que no me queda tiempo en la vida para atenderlo debidamente.

Córdoba, 23 de Abril de 1946.

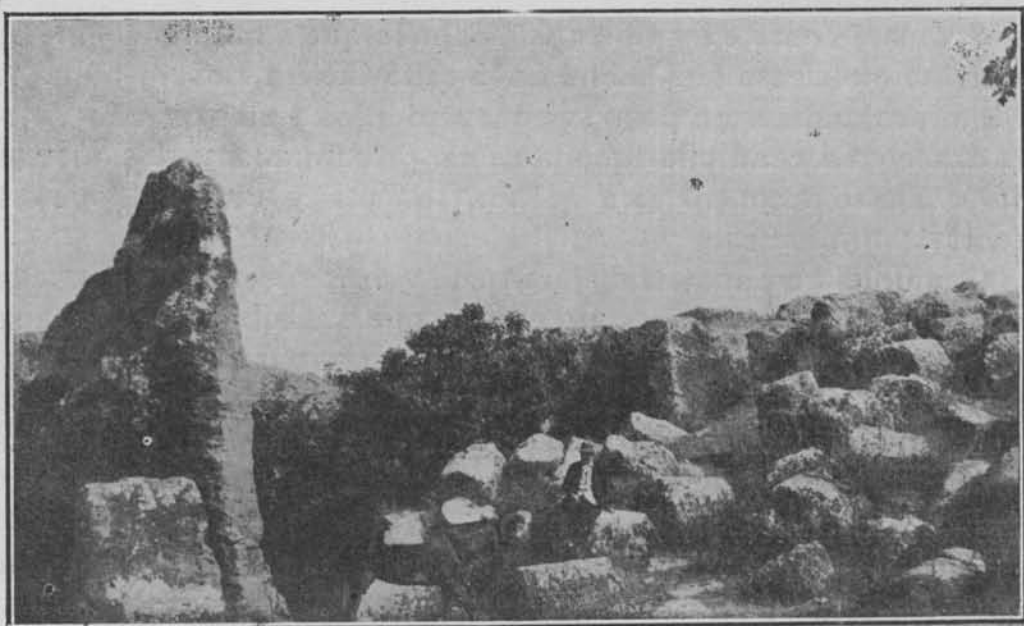

Posadas. Canteras con columnas romanas a medio labrar