回覧

令和４年５月６日

富塚町東自治会会報　第R4－2号

（新年度第１回役員会議案特集）

富塚町東自治会

令和４年５月４日　中田島凧揚げ会場

富塚百景

★ 初子ちゃん空高く★

富組が３年ぶりに浜松まつり参加。
桃李くん・青くん
詩衣菜ちゃん・詩乃ちゃん
５月の碧空に舞う。

※ 毎月6日と21日に発行の回覧はホームページでも見られます。回覧板の見損ない、もう一度見たい時などにご覧ください。また集会所の利用状況も確認できます。

https://www.tomitsukachohigashi.website
検索：「富塚町東自治会」又は右のQRコードで。

先月の主な活動と出来事　（緑字は住民参加活動）

４月　３（日）　・令和4年度第１回理事会（東自治会集会所）
　　７（木）　・小中学校入学式（縮小開催）
　　１０（日）　・東自治会会計監査
　　・富組会所開き
　　１７（日）　・令和4年度第１回富塚町東自治会役員会（協働センター）
　　２２（金）　・学校運営協議会（富塚小学校）
　　２３（土）　・社会福祉協議会総会（協働センター）
　　２５（月）　・令和4年度第１回防災委員会（東自治会集会所）
　　２８（木）　・地区自治連４月度会長連絡会（西会館）

今月の主な活動予定

５月　１（日）　・令和4年度第２回理事会（東自治会集会所）
　　３～５　・浜松まつり（富組）
　　１８（水）　・協働センター運営委員会
　　１９（木）　・広沢小学校運動会（縮小開催）
　　１３（月）　・第３４回防災委員会（東自治会集会所）
　　２６（木）　・地区自治連５月度会長連絡会（西会館）
　　２９（日）　・ごみゼロフェスタ（協働センター）

令和４年度の自治会活動がスタートしました

４月１７日に新年度の第１回役員会を開催し、昨年度の事業報告、決算報告並びに新年度の事業計画、予算案が承認されました。ご出席頂いた組長以上の役員の皆さん、お忙しいところ有難うございました。当日の資料（役員名や会員数など、その後変更のあった部分は修正済み）を添付させて頂きます。

・新年度役員（理事ならびに監事）です。　どうぞよろしくお願い致します。

会　長	萩原　孝英	（第１部）
副会長・会計	吉田　成浩	（第１部）
副会長	久保田一成	（第２部）
副会長	川口　雅子	（第３部）新任
副会長	西藤　智俊	（第４部）新任
副会長	溝上　克之	（第５部）
部　長	大石　勝巳	（第１部）新任
部　長	山田　謙治	（第２部）
部　長	山内　清太	（第３部）
部　長	宮本　邦彦	（第４部）新任
部　長	塚本　　明	（第５部）新任
監　事	小島　利之	（第２部）
監　事	生田　孝男	（第５部）

・昨年度末を以て役員を退任された方々です。お疲れ様でした。

副会長・会計	中村　吉次	（第３部）
副会長	冨永　敏行	（第４部）
部　長	袴田　富夫	（第１部）
部　長	中村　清子	（第４部）
部　長	小野　昭二	（第５部）
女性部長	門名　史織	（第３部）

※ 今回の資料でお名前や連絡先等に誤りがありましたら、萩原までご連絡下さい。

令和３年度　富塚町東自治会活動報告

今期の当自治会活動は、前期に引き続きコロナウイルスに向き合いながらの一年となりました。第４波、第５波と続く中、感染拡大防止に向け最大限の努力を払いながら諸活動を進めてまいりましたが、例年行われてきた多くの事業を中止せざるを得ない結果となりました。

こうした状況下においても、事業開催にご理解頂き、自治会活動にご尽力頂いた住民の皆様、並びに各組組長さん・班長さんをはじめとする自治会役員各位に深謝申し上げます。

以下に、この１年間の自治会の主な活動についてご報告いたします。

1. 理事会・役員会・委員会の開催

正副会長、部長以上からなる理事会は毎月1回開催し、組長以上が出席する役員会を今期は２回開催して、協議のうえ諸活動を進めました。

また、市防災委員と防災担当役員による防災委員月例会では、防災に関する諸課題の検討を進め、自主防災隊や防災訓練の活動計画を行いました。

なお、上部団体および関係諸団体の会議へは各担当役員が出席しました。

2. 会費の納入状況

自治会活動の財源である会費は、各組長を通じ、会員皆様方のご協力を得て次の様に納入されました。

Ｒ３　予算額	5,200,000	円
Ｒ３　納入額	5,366,000	円
対予算比	166,000	円

3. 回覧物等の配布

「広報はままつ」や各機関からの配布物は、各部長→各組長→各班長を通じ各世帯へ原則として毎月６日と21日に配布いたしました。また、６日の回覧に合わせ「会報」を発行し、自治会活動の広報に努めました。

4. 防犯灯と街頭消火器の新設と維持管理

防犯灯および街頭消火器は地域の安全に欠かせないものであり、現在設置されている機器の維持・管理を行いました。４部と５部の２か所には防犯灯の、また３部には街頭消火記の新設を行いました。

5. 地域防災活動の推進

市防災委員と防災担当理事で構成される防災委員会は、月例会を開催し、自主防災隊の活動や防災訓練の内容について、その活性化や充実を図って参りました。

主な活動としては、防災倉庫の備品や街頭設置の消火器と格納箱を点検し、使用期限切れの消火器と破損格納箱の交換を実施しました。また、12月５日（日）に実施した防災訓練においては、昨年に引き続き「無事ですタオル」を活用した安否確認訓練を行い、災害時における近隣世帯の互助活動の推進を図りました。

6. 地域安全活動の推進

地域防犯・交通安全活動の一環として、富塚地区地域安全推進委員による自治会内の安全パトロールを実施、また金融機関窓口での詐欺撲滅活動を推進しました。

また地域の皆様からの要望や情報を受け、道路保全や通学路の安全対策、カーブミラーの設置など、一部これから実施の所もありますが、市との連携で対策を進めて来ました。

7. 富塚地区自治会連合会合同敬老会について

コロナ禍の影響で式典や演芸会を中止せざるを得なく、昨年同様77歳以上の方々に商品券（1,500円分）を贈らせて頂きました。

8. 自治会合同体育のつどいの開催

コロナ禍の影響で中止となりました。

9. 女性部の活動

例年通り、日赤社費募金等諸々の自治会活動にご協力頂きました。

なお、女性部は年齢構成上年々活動が厳しくなり、活動を自治会全体で行うこととして、来期より女性部を廃止することとしました。

10. 佐鳴湖クリーン作戦

きれいな佐鳴湖を取り戻すために、恒例のクリーン作戦を８月８日（日）に実施しましたが、本年３月についてはコロナまん延防止のため中止となりました。

11. 佐鳴湖花火大会

8月7日（土）に予定されていた佐鳴湖花火大会は、コロナ禍の影響で中止となりました。２年続きの中止となり、夏の風物詩として楽しみにして頂いていた皆様にはお詫び申し上げます。

12. 浜松まつり

楽しみにしてくださっていた初家さんや、地元凧揚げ会の方々には申し訳ありませんが、コロナ禍の影響で中止となりました。

13. 各種募金への協力

本年も下記の通り多くの皆さんからお預かりし、日本赤十字社と県共同募金会に送らせて頂きました。このコロナ禍で困窮されている方々に、その善意は届くものと思います。

ご協力有難うございました。（赤い羽根募金は組費からの負担のため省略）

① 日赤社費及び募金　348,880円（対前期比　－ 670円）

② 歳末助け合い募金　285,360円（対前期比　＋3,245円）

14. 各種団体への自主活動への援助

凧揚げ会、富塚東いっぱち会、富塚東子ども会等の登録団体活動に対して、補助金（総額 30万円）を交付しました。

15. 防災台帳の作成

令和４年度に新しい書式で更新の予定であり、前年度からの台帳は次期班長に引き継いで頂きました。

令和3年度　富塚町東自治会(自治会会計)決算報告書

22.04.04

	予算額	決算額
1. 収入総額	11,357,895	12,093,167
2. 支出総額	11,357,895	8,175,916
3. 差引残高	0	3,917,251

4. 収入の部　内訳

金額＝円

項　　目	予算額	決算額	増　減	前年度実績	付　　記
会費	5,200,000	5,366,000	166,000	5,237,864	一般世帯　300円/月、学生世帯　150円/月
市委託料、補助金	2,800,000	3,010,853	210,853	3,109,739	市委託料、防犯灯補助、自主防災補助等
雑収入	0	358,419	358,419	25,841	貯金受取利息
繰越金	3,357,895	3,357,895	0	3,247,675	
合　　計	11,357,895	12,093,167	735,272	11,621,119	

5. 支出の部　内訳

項　　目	予算額	決算額	増　減	前年度実績	付　　記
地区連合会負担金	360,000	335,810	−24,190	331,184	富塚地区自治会連合会負担金
体育振興会負担金	80,000	0	−80,000	0	富塚小学校区体育振興会負担金※今年度無
消防後援会負担金	560,000	499,330	−60,670	534,324	消防第8分団後援会負担金
防災費	900,000	265,218	−634,782	936,922	消火器、防災用機材の整備
防犯灯維持管理費	700,000	594,436	−105,564	626,831	防犯灯電気料、修理代
防犯灯新設費	300,000	39,930	−260,070	0	防犯灯新設費用
環境整備費	350,000	228,830	−121,170	293,313	自治会保険料
福祉協議会費	100,000	100,000	0	100,000	市福祉協議会会費
緑の募金	70,000	0	−70,000	70,000	緑の羽根募金実施漏れ
敬老会費	900,000	543,330	−356,670	700,324	富塚地区敬老会負担金
体育費	500,000	0	−500,000	241,852	自治会合同体育のつどい費用※今年度中止
諸団体補助金	200,000	225,440	25,440	531,652	凧揚げ会、いっぱち会
集会所維持管理費	500,000	500,000	0	600,000	集会所維持管理費(集会所通帳へ送金)
会議費	50,000	14,845	−35,155	6,652	役員会、監査会経費
印刷消耗品費	500,000	232,755	−267,245	135,709	印刷費、文具代
親睦旅行費	550,000	0	−550,000	374,895	組長以上役員親睦旅行経費※今年度中止
女性部活動費	100,000	16,240	−83,760	87,692	女性部活動経費
子供会活動費	200,000	181,540	−18,460	200,000	子供会活動経費
通信連絡費	68,000	67,200	−800	67,200	組長以上役員通信連絡費
渉外費	150,000	38,000	−112,000	69,000	役員町外出張旅費
運営費	150,000	0	−150,000	150,000	組長以上役員反省会経費　中止
役員行動費	960,000	924,000	−36,000	916,000	役員手当　※自主防災委員含む
組長行動費	350,000	341,400	−8,600	333,200	担当1世帯あたり200円
雑費	150,000	425,612	275,612	95,536	お茶、各種会費他,赤い羽根募金送金(組費より
慶弔費	120,000	102,000	−18,000	89,772	ご霊前(3,000円)、出生祝い(5,000円)
予備費	2,489,895	2,500,000	10,105	1,000,000	積立貯金
合　　計	11,357,895	8,175,916	−3,181,979	8,492,058	

※各項目間の流用を認める。

上記 会計決算の内容について監査した結果、適正に処理されていたことを認めます。

令和4年4月10日　浜松市中区富塚町東自治会　監事　生田孝男

浜松市中区富塚町東自治会　監事　小島利之

浜松市中区富塚町東自治会　会長　萩原孝英

令和3年度　富塚町東自治会（集会所会計）決算報告書

22.04.04

	予算額	決算額
1. 収入総額	872,450	875,952
2. 支出総額	872,450	754,563
3. 差引残高	0	121,389

4. 収入の部　内訳

金額＝円

項　　目	予算額	決算額	増　減	前年度実績	付　　記
自治会会計より	500,000	500,000	0	600,000	
集会所使用料	5,000	8,500	3,500	4,000	
雑収入	0	2	2	2	貯金利息
繰越金	367,450	367,450	0	262,052	
合　　計	872,450	875,952	3,502	866,054	

5. 支出の部　内訳

項　　目	予算額	決算額	増　減	前年度実績	付　　記
光熱水費	100,000	84,366	−15,634	78,733	LPガス代,中電電気料,上下水道料
電話料	45,000	39,507	−5,493	39,503	電話料
借地お礼	340,000	330,660	−9,340	330,660	集会所、防災倉庫、掲示板の各借地料
保険料	15,000	9,930	−5,070	9,930	集会所建物火災保険
備品費	100,000	0	−100,000	18,450	
営繕費	100,000	245,430	145,430	5,350	掲示板移設
消耗品費	10,000	0	−10,000	294	
雑費	50,000	44,670	−5,330	16,906	NHK放送受信料
予備費	112,450	0	−112,450	0	
合　　計	872,450	754,563	−117,887	499,826	

※各項目間の流用を認める。

特別積立金

令和3年3月31日現在の貯金額	26,594,346
令和3年度積立貯金額	2,500,000
預金利息	1,537
令和4年3月31日現在の貯金額	29,095,883

上記 会計決算の内容について監査した結果、適正に処理されていたことを認めます。

令和4年4月10日　浜松市中区富塚町東自治会　監事　生田孝男

浜松市中区富塚町東自治会　監事　小島利之

浜松市中区富塚町東自治会　会長　萩原孝夫

令和 4 年 度　富塚町東自治会役員組織（案）ならびに組別世帯数

役　　名	氏　　名	住　　所	電話番号	担　　当
顧　　問	藤田　有一	富塚町123	472-3549	
〃	久保　哲司	富塚町4414-2	453-4692	
〃	片山　信次	富塚町207-9	413-1323	
☆ 会　　長	萩原　孝英	富塚町685-45	080-5100-5005 472-0663	代表／統括
☆副　会　長	吉田　成浩	富塚町38-1	474-1590	会計
☆　　〃	久保田一成	富塚町200-58	474-6558	総務
☆　　〃	川口　雅子	富塚町148-4	471-5626	福祉・環境
☆　　〃	西藤　智俊	富塚町211-4	473-7535	防災・安全
☆　　〃	溝上　克之	富塚町4667-8	090-4111-6688	体育・文化
☆第 1 部 長	大石　勝巳	富塚町919-197	090-1568-9677 471-1061	防災・安全
☆第 2 部 長	山田　謙治	富塚町174-1	475-7757	福祉・環境
☆第 3 部 長	山内　清太	富塚町65-1	475-4115	防災・安全
☆第 4 部 長	宮本　邦彦	富塚町278-2	474-9403	体育・文化
☆第 5 部 長	塚本　　明	富塚町4365-9	090-2574-7511	健育・社協
監　　事	小島　利之	富塚町200-48	473-9732	
〃	生田　孝男	富塚町422-9	479-3323	

☆印：理事

組		組長氏名	住　所	電話番号	班数	一般世帯	学生世帯	合計世帯数	備　考
第1部	1	袴田　元太	富塚町 7	080-5297-3973	4	17(1)	0(15)	17(16)	
	2	片岡　　聡	富塚町 32-3	471-2563	6	21(0)	31(0)	52(0)	広報 260
	3	鈴木　達人	富塚町 919-200	472-4897	5	42(0)	8(0)	50(0)	
	4	後藤　　農	富塚町 919-465	080-5712-1748	6	43(0)	0(7)	43(7)	回覧 30
	5	猿田　貴久也	富塚町 919-175	476-9089	5	55(0)	41(0)	136(0)	
	合　計				26	178(1)	80(22)	258(23)	
第2部	1	梶浦　　遼	富塚町 175-1	080-5111-0779	7	48(0)	14(0)	62(0)	
	2	中村吏英子	富塚町 202-323	570-0628	13	102(0)	10(0)	112(0)	広報 380
	3	竹内太加六	富塚町 200-59	488-4827	11	66(1)	19(0)	85(1)	
	4	梅本　美之	富塚町 202-288	475-5663	7	51(0)	66(0)	117(0)	回覧 45
	合　計				38	267(1)	109( )	414(1)	
第3部	1	細田　　實	富塚町 70-4	471-4375	9	79(7)	6(0)	85(7)	
	2	村松　俊明	富塚町 95-2	475-7076	16	59(6)	39(6)	98(12)	広報 270
	3	鈴木　智行	富塚町 13-1	473-5208	7	75(1)	10(0)	85(1)	回覧 35
	合　計				32	199(7)	55(10)	254(17)	
第4部	1	中野　　明	富塚町 134-2	472-7776	26	196(0)	71(0)	267(0)	
	3	清水俊之介	富塚町 354-47	090-8022-5721	17	174(1)	13(0)	187(1)	広報 560
	5	藤野　正徳	富塚町 281-2	473-7323	9	57(0)	28(0)	85(0)	回覧 65
	合　計				52	427(1)	112(0)	539(1)	
5部	小藪	成田　　仁	富塚町 4667-10	458-1794	20	238(0)	0(0)	238(0)	広報 240
		袴田　健吾	富塚町 5037	090-4235-7120					回覧 30
合　計					168	1,306 (15)	356 (32)	1,661 (48)	広 1,710 回覧 205

( )内は未加入世帯数

令和４年度　富塚町東自治会活動計画

１．毎月の行事予定

⑴ 定例理事会　　毎月第１日曜日　10：00 ～　集会所にて
　自治会内のあらゆる活動についての計画・検討

⑵ 防災委員会　　毎月第４月曜日　19：00 ～　集会所にて
　防災活動の企画・検討・実施（地域防災訓練・災害時避難要支援者対応等）

⑶ 自主防災活動　　毎月第１日曜日　　8：30 ～　各部にて
　防災倉庫内の装備品点検、消火器・防犯灯の点検等

⑷ 文書配布及び回覧　　毎月６日、２１日に定期配布
　回覧はホームページ「富塚町東自治会」にも掲載

⑸ ごみの処理　　毎週決められた曜日（決められた場所、時刻）

⑹ その他

２．年間の主な行事予定

⑴	役員会（組長以上の役員）	4月・2月.・3月
⑵	地域防災訓練	9月・１２月
⑶	道路側溝清掃	6月12日（日）
⑷	役員親睦会	本年度中止
⑸	防災倉庫内の装備品点検	5月～8月
⑹	消火器及び格納箱の更新	11月～12月
⑺	佐鳴湖花火大会	8月６日（土）予定
⑻	佐鳴湖クリーン作戦	8月７日（日）・3月５日（日）
⑼	富塚地区敬老会	9月18日（日）予定
⑽	合同体育のつどい	9月25日（日）予定
⑾	緑の募金	3月～4月　自治会一括対応
⑿	日赤社費募集	6月～7月　　〃
⒀	歳末助け合い募金運動	12月　　〃
⒁	赤い羽根共同募金	10月　　各組費から一括対応
⒂	集会所　年末大掃除	12月11日（日）
⒃	その他	

３．その他

⑴ 防災台帳更新

⑵ 住民の転入出処理　　班長→組長→部長→会計担当副会長

⑶ 道路、河川、空き家等の点検・報告

⑷ 慶弔事対応

⑸ 近隣世帯との触れ合い促進　　防災訓練他、あらゆる機会を利用
　※災害時避難行動要支援者への支援をしっかり行うための体制作りが求められている。

令和4年度　富塚町東自治会(自治会会計)予算(案)

22.04.04

	R3年度予算額	R3年度実績	R4年度予算額
1. 収入総額	11,357,895	12,093,167	12,417,251
2. 支出総額	11,357,895	8,175,916	12,417,251
3. 差引残高	0	3,917,251	0

4. 収入の部　内訳

項　　目	R3年度予算額	R3年度実績	R4年度予算額	変更額	付　　記
会費	5,200,000	5,366,000	5,300,000	100,000	一般:300円/月、学生:150円/月
市委託料、補助金	2,800,000	3,010,853	2,800,000	0	市委託料、防犯灯補助、自主防災補助等
雑収入	0	358,419	400,000	400,000	貯金利息, 赤い羽根募金(組費より入金)
繰越金	3,357,895	3,357,895	3,917,251	559,356	
合　　計	11,357,895	12,093,167	12,417,251	1,059,356	

5. 支出の部　内訳

項　　目	R3年度予算額	R3年度実績	R4年度予算額	変更額	付　　記
地区連合会負担金	360,000	335,810	360,000	0	富塚地区自治会連合会負担金
体育振興会負担金	80,000	0	80,000	0	富塚小学校区体育振興会負担金
消防後援会負担金	560,000	499,330	560,000	0	消防第8分団後援会負担金
防災費	900,000	265,218	900,000	0	防災倉庫、消火器、防災用機材の整備
防犯灯維持管理費	700,000	594,436	700,000	0	防犯灯電気料、修理代
防犯灯新設費	300,000	39,930	300,000	0	防犯灯新設費用
環境整備費	350,000	228,830	350,000	0	自治会保険料
福祉協議会費	100,000	100,000	100,000	0	市福祉協議会会費
緑の募金,日赤,歳末募金	70,000	0	650,000	580,000	緑の募金,日赤,歳末助け合い募金
敬老会費	900,000	543,330	900,000	0	富塚地区敬老会負担金
体育費	500,000	0	500,000	0	自治会合同体育のつどい費用
諸団体補助金	200,000	225,440	300,000	100,000	凧揚げ会、いっぱち会
集会所維持管理費	500,000	500,000	500,000	0	集会所維持管理費
会議費	50,000	14,845	50,000	0	役員会、監査会経費
印刷消耗品費	500,000	232,755	500,000	0	印刷費、文具代
親睦旅行費	550,000	0	100,000	−450,000	組長以上役員親睦旅行経費
女性部活動費	100,000	16,240	0	−100,000	女性部活動経費→女性部廃止
子供会活動費	200,000	181,540	200,000	0	子供会活動経費
通信連絡費	68,000	67,200	68,000	0	組長以上役員通信連絡費
渉外費	150,000	38,000	150,000	0	役員町外出張旅費
運営費	150,000	0	50,000	−100,000	組長以上役員反省会経費
役員行動費	960,000	924,000	960,000	0	役員手当、自主防災委員手当
組長行動費	350,000	341,400	350,000	0	担当1世帯あたり200円
雑費	150,000	425,612	500,000	350,000	お茶,会費他 ,赤い羽根募金送金(組費より拠出)
慶弔費	120,000	102,000	120,000	0	会員ご霊前(3,000円)、出生祝い金(5,000円)
予備費	2,489,895	2,500,000	3,169,251	679,356	積立貯金
合　　計	11,357,895	8,175,916	12,417,251	1,059,356	

※各項目間の流用を認める。

令和4年度　富塚町東自治会（集会所会計）予算（案）

22.03.31

	R3年度予算額	R3年度実績	R4年度予算額
1. 収入総額	872,450	875,952	782,389
2. 支出総額	872,450	754,563	782,389
3. 差引残高	科　　目	121,389	0

4. 収入の部　内訳

金額＝円

項　　目	R3年度予算額	R3年度実績	R4年度予算額	増　減	付　　記
自治会会計より	500,000	500,000	650,000	150,000	
集会所使用料	5,000	8,500	10,000	5,000	
雑収入	0	2	1,000	1,000	貯金利息他
繰越金	367,450	367,450	121,389	−246,061	
合　　計	872,450	875,952	782,389	−90,061	

5. 支出の部　内訳

項　　目	R3年度予算額	R3年度実績	R4年度予算額	増　減	付　　記
光水熱費	100,000	84,366	100,000	0	LPガス代、中電電気料、上下水道料
電話料	45,000	39,507	45,000	0	電話料
借地お礼	340,000	330,660	340,000	0	集会所、防災倉庫、掲示板の各借地料
保険料	15,000	9,930	15,000	0	集会所建物火災保険
備品費	100,000	0	100,000	0	
営繕費	100,000	245,430	100,000	0	令和3年度　掲示板移設
消耗品費	10,000	0	10,000	0	
雑費	50,000	44,670	50,000	0	NHK放送受信料
予備費	112,450	0	22,389	−90,061	
合　　計	872,450	754,563	782,389	−117,887	

※各項目間の流用を認める。

令和４年度　富塚町東自治会　自主防災隊名簿

部	組	氏名	住所	電話番号	組	氏名	住所	電話番号
1	1	須部てつ子	富塚町 9	475-5277	1	清松　恵子	富塚町 11-1	473-2227
	2	磯部　義之	富塚町 672-8	457-5625	2	中山　孝憲	富塚町 685-1	540-4049
	3	小出　幸夫	富塚町 685-25	473-2727	3	野末　　聞	富塚町 685-29	472-6427
	4	佐野　　進	富塚町 919-307	474-2281	4	後藤　　農	富塚町 919-465	080-5712-1748
	5	伊藤　元志	富塚町 919-166	472-0568	5	影山　宗弘	富塚町 919-456	525-6110
2	1	仲田　捨美	富塚町 177-13	473-6394				
	2	高橋八州子	富塚町 172-10	479-0637	2	宮本　隆平	富塚町 202-337	090-7571-9413
		山田里枝子	富塚町 202-44 ポルカ富塚Ⅰ 103号	080-3068-3729				
	3	石田　夏樹	富塚町 209-84	090-9914-2082	3	竹内太加六	富塚町 200-59	488-4827
		中村　明裕	富塚町 209-52	090-3483-6906		堀口　達也	富塚町 224-1	473-9761
	4	石野　信昭	富塚町 202-206	413-2720	4	鏡　　宅馬	富塚町 202-334	090-6075-0839
3	1	鳥居　辰行	富塚町 230-2	412-5152	1	細田　　實	富塚町 70-4	471-4375
	2	村松　俊明	富塚町 95-2	475-7076	2	奥山　幸子	富塚町 130-35	471-5749
		河村　房子	富塚町 101-2	472-2776				
	3	高山　茂之	富塚町 52-1	472-1792	3	中村　茂樹	富塚町 176	471-2449
4	1	木下　嘉昭	富塚町 267-7	571-1917	1	宮崎　　敏	富塚町 242-23	476-1272
	3	江間　徹士	富塚町 214-10	090-1984-2525	3	加藤　成二	富塚町 214-4 富塚コーポ　１０１	488-4451
	5	伊藤　公裕	富塚町 310-2	525-9553	5	中野　晴寿	富塚町 286-1	475-3957
		奥田　城敬	富塚町 306-2	473-7887				
5	小藪	竹内　裕詞	富塚町 4444-1	090-6070-0672	小藪	木下　里香	富塚町 2299-7	080-8259-7011
		鈴木　勝司	富塚町 5066-2	475-4477				

令和４年度　その他役員名簿

民生児童委員　　任期：令和4年11月30日まで

部	氏　名	住　　所	電話番号	部・組・班
第１部	中嶋　民江	富塚町 689-35	090-3459-6957	１部３組１班
第２部	片山　信次	富塚町 207-9	413-1323	２部３組２班
第３部	川口　雅子	富塚町 148-4	471-5626	３部２組５班
第４部	高山　淡海	富塚町 133	473-2196	４部１組６班
第５部	久保　哲司	富塚町 4414-2	453-4692	５部小藪組５班

浜松市自主防災委員　　任期：令和7年3月31日まで

部	氏　名	住　　所	電話番号	部・組・班
第１部	袴田　富夫	富塚町 9-1	474-7225	１部１組２班
第２部	中村覚太郎	富塚町 177-3	476-5060	２部１組２班
第３部	今井　増穂	富塚町 130-14	474-8839	３部１組３班
第４部	藤田　芳宏	富塚町 234-2	471-3747	４部３組７班
第５部	伊藤美津子	富塚町 4692-22	453-3853	５部小藪組９班

地区交通安全推進委員・地域安全推進委員・振込詐欺撲滅指導員

	氏　名	住　　所	電話番号	部・組・班
第４部	西藤　智俊	富塚町 211-4	473-7535	４部３組３班

富塚町交番連絡協議会委員

	氏　名	住　　所	電話番号	部・組・班
第３部	中根　通晴	富塚町 130-16	472-2786	３部１組３班

暴力追放推進委員　　任期：令和5年3月31日まで

部	氏　名	住　　所	電話番号	部・組・班
第３部	藤垣　義則	富塚町 84-8	474-8667	３部１組３班

富塚小学校区体育振興会　　任期：令和６年3月31日まで

部	氏　名	住　　所	電話番号	部・組・班
会　長	袴田　富夫	富塚町 9-1	474-7225	１部１組２班
推進委員	藤田　耕介	富塚町 4531-1	571-1571	４部３組２班

富塚東子ども会

役 職	氏　名	住　　所	電話番号	部・組・班
会　長	村山　由美	富塚町 251-1	476-3252	４部１組５班
副会長	大澄　英恵	富塚町 200-40	437-5036	２部２組７班
会　計	小澤　　恵	富塚町 4344-1	475-7810	５部小藪組３班

いっぱち会

役 職	氏　名	住　　所	電話番号	部・組・班
会　長	山口　　斌	富塚町 919-91	472-1584	１部３組２班
副会長	大久保紀子	富塚町 202-179	454-6570	２部３組４班
	今田　澄乃	富塚町 308-3	471-0905	４部５組５班
会　計	高橋　伸子	富塚町 309-1	474-0685	４部５組６班
監事	鈴木加代子	富塚町 202-219	474-0786	２部２組１班

回　覧

令和　4年　4月15日

各　　位

南土木整備事務所道路修繕グループ

道路側溝の清掃について

「みんなで住みよいきれいな町」をつくるため、町ぐるみで道路側溝の清掃をしましょう。

清掃は　**6月13日**　までに済ませてください。

土砂の収集日は、　**6月14日（火）**です。

＊計画収集しておりますので、収集日の前日までに、清掃及び排出をしてください。

＊**土砂以外(草木・ゴミ等)は収集しませんので出さないでください。**

＊道路側溝や排水路等から排出した土砂は、袋等には入れずに通行の支障のないよう道路の端に出してください。

＊排出された土砂は、取り残しのないよう努めていますが（１６時まで巡回作業を行います)、取り残しがある場合には、下記までご連絡ください。

＊清掃作業中にけが等なされた場合は、傷害保険に加入しておりますので速やかにご連絡くださるようお願いいたします。

＊連絡先　南土木整備事務所道路修繕グループ　電話４５７―１０１８

回覧

令和４年５月６日

富塚町東自治会
第１部の皆さま

富塚町東自治会
第１部 部長
大石　勝巳

道路側溝の清掃について

５月５日付け回覧で道路側溝の清掃を６月 14 日までに実施するように案内がありましたが、現在蓋を開けて清掃作業ができる側溝は限られています。作業の出来ない側溝については草取り等の清掃作業にて対応お願いいたします。

実施日　：令和４年６月12日（日）　９：００～１０：００

集合場所：第１部 防災倉庫前

※ 側溝清掃の際の土砂は市が収集しますが、草木・ゴミ等は収集されないので通常の可燃ごみとして処理願います。

回　覧

地域の皆様へ

令和４年５月吉日
浜松市立富塚小学校
校　　長　村松 一彦
PTA 会長　鈴木 秀俊

富塚小学校 PTA 資源物回収のお知らせ

日頃より、富塚小学校 PTA の活動にご理解とご協力をいただき、誠にありがとうございます。富塚小学校 PTA では、今年度も、資源物回収を下記の通り実施いたしますので、地域の皆様にも、資源物の提供にご協力いただければ幸いです。

ご提供いただいた資源物の収益は、子どもたちのより良い学校生活をサポートするために活用させていただいております。ですが近年、資源物回収量の減少や買い取り価格の下落等で、収益金が減っております。**裏面をご覧いただき**、該当するものがありましたら、少量でも構いませんのでぜひ、下記集荷場所までお持ちください。

回収日：６月４日（土）　雨天決行

午前７時 30 分から８時 15 分までに下記集荷場所にお出しください。

（小学校正門のみ 9:00 まで受け付けます）

	集荷場所		集荷場所
1	杏林堂富塚店駐車場	4	つね医院鉄塔下
2	富塚スポーツセンター	5	小学校正門駐車場
3	富塚北自治会集会所		

★ 回収場所は上記の５ヶ所のみとなります。

！ご注意ください！
二反田公園前は回収場所ではありません！

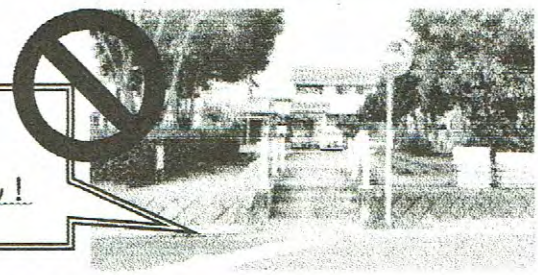

★ 子ども会の資源回収とは、集荷場所が異なる場合があります。
「小澤昭一さん宅」での集荷は行いませんので、ご注意ください。

★ 資源物をまとめるときは、**必ず紙ひもを使用**してください。（ビニールひもを使うと、資源物として回収してもらえません）

新型コロナ感染拡大の影響により、中止になる場合もあります。ご理解のほど宜しくお願いします。

≪富塚小 PTA：資源物の出し方についてのお願い≫

資源物の種類	出し方	注意事項
新聞紙 チラシ	新聞紙とチラシを分けてください。それぞれを、必ず紙ひもでしばってお出しください。	これらの資源物をまとめるときに使えるものは… ○紙ひもでしばる ○持ち手が紙製の袋に入れる *持ち手がプラスチックの紙袋は、持ち手を外していただければ OK です。 ▼こちらは NG です▼ × ビニールひも × ビニール袋等 × ガムテープ × 麻ひも
ダンボール 空箱 厚紙 トイレットペーパーの芯 紙袋 *持ち手は取り外して下さい	まとめずそのままでも構いませんが、まとめる場合は、紙ひもでしばってお出しください。 ※細かい物は、空箱に詰める・紙袋にまとめるなどしてください。	
雑誌 ノート コピー用紙等	紙ひもでしばってお出しください。	
牛乳パック テトラパック	よくすすいで乾かし、ハサミで切り開いてください。バラバラにならないように、まとめて紙袋に入れるか、紙ひもでしばってお出しください。	「普通の牛乳パック」と「テトラパック」は分けてお出しください。 Tetra Pak® Tetra Rex® このマーク↑があるのが「テトラパック」です。
アルミ缶	中をよくすすぎ、ぺしゃんこになるように、しっかりつぶしてお出しください。	
布類（衣類など）	ぬれてしまうと資源物ではなくなってしまうので、雨や水にぬれないように、ビニール袋などに入れてお出しください。	資源物になるものは… ○綿が少しでも入った衣類や布 *ファスナーやボタンは付いたままで大丈夫です。 ▼こちらは NG です▼ × 布団、カーペット、中綿の入ったもの、セーター、毛布
インクカートリッジ	インクキャップを外してから、ビニール袋にまとめてお出しください。	純正品に限ります。

※ビール瓶・一升瓶の回収はしません。 ※テトラパック、インクカートリッジはベルマークに換算されます。

朝早い時間からの活動で、集荷場所近隣にお住まいの方々にはご迷惑をおかけし申し訳ありません。何卒、ご理解・ご協力をお願い申し上げます。

回覧

富塚地区社協だより　号外

令和４年５月５日

富塚地区社会福祉協議会

ふれあい輪投げ大会のお知らせ

～楽しい輪投げゲームで親睦の輪を拡げませんか？～

風薫る清々しい季節を迎えております。

富塚地区社協では、コロナウィルス感染対策を万全に施したうえで、「ふれあい輪投げ大会」を開催いたします。

屋内の軽スポーツで体をほぐしませんか？　誰にでも簡単にできるリハビリ体操と輪投げゲームで日頃の疲れを吹き飛ばしましょう！！

お子様からご高齢者様どなたでもご参加いただけます。皆様のご参加をお待ちしております。

１　日　　時　　令和４年６月12日(日) 午前10:00～12:00
（受付 9:30～）

２　会　　場　　富塚協働センター　体育館

３　参加費　　無料

４　その他

（１）申し込みは必要ありません。軽い運動ができる服装でお出かけください。

（２）スリッパは準備してありますが、室内用靴をお持ちの方はご持参ください。

（３）景品を多数用意してお待ちしております。お楽しみに。
今回は、富塚小学校区、富塚西小学校区各体育振興会様のご協力を頂いております。

※ コロナ感染状況によって、中止する場合もあります。

※ お問い合わせ先「ふれあいコーナーとみつか」（電話：472-8868）まで

とみつか 協働センターだより
令和４年５月５日発行　No. 1
TEL472-7682
市委託
中区第６号
回　覧

第2回ごみゼロフェスタ

「ごみのお祭り」～佐鳴湖のごみ拾い活動を「SDGsモデル」に！～

地域住民による小さな「こと」が大きな「こと」を動かす

【開催日時】令和４年５月29日（日）９：00～16：00
【会　　場】富塚協働センター

佐鳴湖周辺の小中学校で、ごみ拾いボランティアの福島正義さんが「佐鳴湖ごみ事情」の出前講座を行いました。児童・生徒の感想文を体育館に掲示します。ご一読いただき、佐鳴湖のごみ問題を考えてみましょう！！

アーティストとワークショップ

ワークショップユニット BOB　ho-ho（ウエダトモミさん・ホシノマサハルさん）・溝田亜美さんが、ごみや廃材などを活用したものづくりをホールで行います♪遊びながら素材の持つ面白さと魅力を発見していくワーク！
今年は、「マイクロプラスチック」にも焦点を当てながら、ごみの芸術をみんなで作ります！ホールへ GO！

【シンポジウム第１部 13：00～14：00】地域の夢を育てる環境づくり
<ゲスト>馬塚丈司氏（サンクチュアリ NPO 理事。アカウミガメの保護活動と全国の環境問題の先駆け。）
奥川了氏（BLUE LAKE Project 代表。毎月 15 日のごみ拾いを核とするまちづくり推進者。）
海野秀三郎氏（KAReN HaMaNaKo かんざんじ荘総支配人。夢拾いの仕掛け人。）
<コーディネーター>須山嘉七郎氏（常葉大学地域貢献センター顧問。東神田川の清掃で地域づくり。）

【シンポジウム第２部 14：10～15：30】未来へゆけ、佐鳴湖ごみゼロ with 若者
<ゲスト>福島正義氏（佐鳴湖のごみ拾いをほぼ毎日行っており、70L ごみ袋約 650 袋回収済。）
橋本成美氏（浜松若者社中。小学生からのボランティア活動を通じて社会貢献の良さを知る。）
村松貴利氏（学生 FRESH 代表。大学生の社会貢献活動を支援する団体で活動中。）
鈴木貴博氏（静岡大学３年生。マイクロプラスチック問題に関心を持ち解決策を模索中。）
<コーディネーター>野嶋京登氏（富塚協働センターコミ担。地域住民と一緒に地域づくりを行う。）

【15：40～16：00】佐鳴湖ごみ ZERO 運動について～飛び出せ浜松市職員～
<ゲスト>久米秀幸氏（プロギング浜松代表。プロギングを通じて新しい仲間が増えることが最大の喜び。）

雑がみ持ってきてください～先着 200 名にプレゼント進呈！！
正しいごみの分別を知ろう！「雑がみ」を燃えるごみに出すのはやめよう～！
雑がみをもって、体育館へ来てください！！

友達誘って楽しもうよ♪たくさんの縁日コーナー

●射的（100円）　●ヨーヨー釣り（50円）　●輪投げ（50円）　●スーパーボールすくい（100円）
●金魚すくい（100円）　●おめん（500円）　●くじ引きなど（50円～）　●おもちゃ（50円～）
●ポップコーン（100円）　●わたがし（100円）　●パン講座で有名な、あの柴原先生のパン（100円）
●遠州バザールwomoスイーツグランプリ2019優勝グレックの洋菓子　など

ごみ・環境・SDGs啓発コーナー

●ごみ拾いボランティアの活動記録　●とみつか未来塾のごみ拾い活動記録　●佐鳴湖周辺の生物クイズ
●素敵に変身！ごみと草！　●佐鳴湖の水質調査　●プロギング浜松の活動　●SDGsを考えよう
●ピタゴラス「富用品市」（無料リサイクル市）　●富塚さわやかクラブ「無料リサイクル市」
●海洋ごみ啓発パネル展　●カブトムシの幼虫掘りプレゼント（先着30名）　●大学生とごみあそび
●ごみクイズ　●雑がみクイズ&ごみ減量・3Rパネル展　など

【9：00～11：00】プロギング富塚地区　～走る・歩く×拾うのSDGsスポーツ～

昨年度、静岡県で初めて開催した新ＳＤＧｓスポーツ「プロギング」！！今年は、公認プロギングリーダー（静岡県第１号）の久米秀幸さんによる指導のもと、段子川～佐鳴湖周辺のプロギングを行います♪

●後半、川に降りる予定です。汚れてもいい靴と動きやすい服装で（靴等が濡れますので替えを用意）
●9時に体育館横にお集まりください　～参加者に「和合の湯」割引券あり！～

＜ご来場にあたって＞

・マスクは必ず着用して入場してください。マスク未着用では入場できませんので、ご注意ください。
・３密を避けて実施します。係員のご案内に従ってください。場合によっては、人数制限します。
・会場内は飲食厳禁です。飲食物は会場内では召し上がらず、必ずお持ち帰りください。
・マイバッグご持参でお願いします。
・体調不良の方は、ご来場を見合わせてください。

＜入退場の仕方＞

・１ヶ所のみ。BOOK OFF横入口にて検温・アルコール消毒等をお願いします。
検温後、37.5℃以上の場合はご入場いただけませんので、あらかじめご了承ください。
※イベント開催中は、体育館横と児童室横の通路を閉鎖します。通り抜け等一切できません。
※新型コロナウイルス感染拡大状況によっては、イベント内容等が変更になります。
その際は、浜松市ホームページの中区協働センター通信（富塚協働センター）をご確認ください。

＜駐車場＞下記のとおりです。係員の誘導に従ってください。なるべく徒歩でお越しください。

＜駐輪場（自転車・二輪車置き場）＞富塚中学校東駐車場

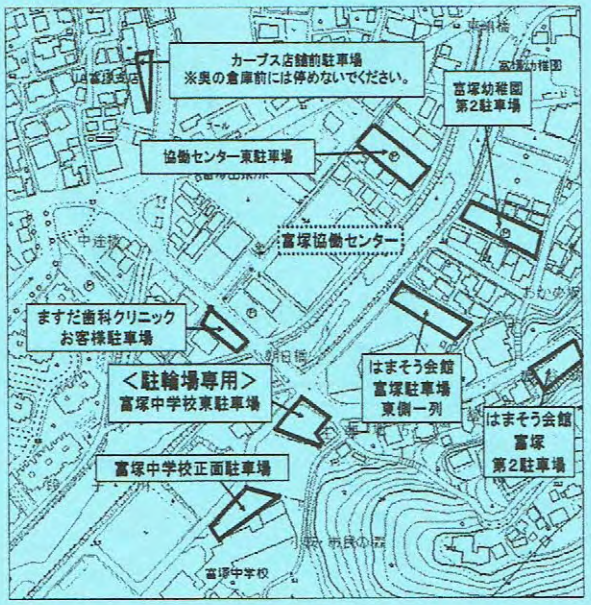

主催：富塚協働センターイベント事業実行委員会
後援：佐鳴湖をきれいにする会
協力：学生FRESH、プロギング浜松、和合の湯
環境政策課、環境保全課、ごみ減量推進課

とみつか 協働センターだより
令和４年５月５日発行　Ｎｏ．２
TEL472-7682
市委託
中区第６号
回　覧

「地域文化セミナー」

苔玉づくり

部屋のインテリアにもなる苔玉（こけだま）を作って飾りませんか？

苔玉は植物の根を土で丸く包み、周りに苔を巻きつけたもので、年間を通して成長を楽しむことができます。

【日　時】　令和４年６月１０日(金)
午前９時３０分～１１時３０分

【会　場】　富塚協働センター　２階　講座室

【講　師】　桜屋オフィス株式会社　横井美恵子先生

【定　員】　成人２０人

【費　用】　２，０００円（２種類の苔玉を作ります）

【持ち物】　ゴム手袋・ハサミ（文房具可）・新聞紙・持ち帰り用の袋
・水分補給用の飲み物

【その他】　コロナ感染予防のため、マスクの着用をお願いいたします。

✤✤申込について✤✤

【申込期限】　5月27日（金）17：00まで

（苔玉作り申込 QR）

【申込方法】　右の申込ＱＲからお申し込みください。
申込 QR からお申し込みできない場合は、富塚協働センター窓口または電話（472-7682）でもお申し込みできます。（９：00～17：00 日曜・祝日を除く）
※ お名前、ご住所、電話番号、性別、年代をお伝えください。
※ 定員を超えた場合は抽選になります。（先着順ではありません。）

【受講確認】　5月30日（月）～6月3日（金）９：00～17：00

・富塚協働センター窓口または電話でご確認ください。
・申込 QR からお申し込みの方には、5月３０日（月）に当選者のみ結果をメールでお知らせいたします。メールアドレスを入力されていない方は、当選者のみ電話でご連絡いたします。

※ 新型コロナウイルス感染症の状況により、講座を中止する場合があります。
※ 講座風景の写真を市の HP 等に掲載することもありますのでご了承ください。

佐鳴湖・段子川についてのアンケート

ご協力お願いします！

5月29日（日）、「ごみゼロフェスタ」を開催します。当日は、環境啓発だけではなく、縁日も設けます。そのなかで、トークセッションも行います。地域住民の皆様が佐鳴湖・段子川についてどのような意識をお持ちなのかアンケートを行います。簡単なアンケートですので、ぜひご協力ください。

アンケート結果は、当日のトークセッションで参考にさせていただきます。ご協力いただける方は、下記QRからご回答ください。QRからの回答が難しい方は、5月20日（金）まで富塚協働センターへアンケート箱を設置してあります。※QR回答期限：5月20日（金）

<アンケート回答QR>

出張！富用品市「ピタゴラス」富塚

4月1日より1か月にわたり開催しておりました出張！富用品市「ピタゴラス」富塚はおかげさまで大盛況となりました。一人一人が上手にリサイクルすることで、その人にとっては不用品でも、必要な人にとっては「富用品」となります。サステナブルな社会を目指し、できることからＳＤＧｓに取り組んでみましょう。ご不明な点は、富塚協働センターまでご連絡ください。

5月29日(日)の「ごみゼロフェスタ」にもブース出店が決定いたしました。

回覧

地域安全ニュース

はまゆう

令和４年５月発行
浜松中央地区防犯協会連合会
☎475−0110　内線272

空き巣犯があなたの家を狙っています！

～中区の全域で発生しています～

○外出が多くなるこの時期、空き巣犯は狙っています
○空き巣犯は窓から侵入します

音、光、時間

を気にします。この対策が重要

見せる防犯対策

～この家はやめておこう

侵入されない対策

～防犯グッズはホームセンターなどで確認

地域ぐるみの防犯対策

令和４年４月１８日

保護者・地域の皆様へ

浜松市教育委員会
浜松市立富塚小学校

教育の質の向上に向けた取組への理解と協力について

～子供も先生も元気で笑顔あふれる学校づくりに向けて～

日頃から本市の教育に対し、御理解と御協力を賜り、心より感謝申し上げます。

浜松市教育委員会では、家庭や地域の宝である子供たちの健やかな成長に向けて教育の質の向上を図るため、学校と一体となって「学校における働き方改革」を進めています。

その一環として、今年度も教職員一人一人のワーク・ライフ・バランスの充実や、教職員が心身共に健康的に教育活動に従事できる環境づくりに取り組んでまいります。

保護者並びに地域の皆様におかれましては、子供も先生も元気で笑顔あふれる学校づくりに向けて、今後とも御理解と御協力をくださいますようお願いいたします。

◆平日１７時３０分以降は、自動応答メッセージによる電話対応になります。

・平日１７時３０分以降や土日祝日、長期休業期間中は、原則として、自動応答メッセージによる電話対応とさせていただきます。

※非常災害時や、行事等多くの問合せが見込まれる場合は、設定を解除して対応します。

◆長期休業期間中の「学校閉庁日」を実施します。

・教職員の休暇取得促進を図るため、「学校閉庁日」を実施します。
今年度は、８月１２日～８月１８日、２３日（夏季）、１２月２７日～１月４日（冬季）です。

・期間中は、原則として学校において教職員が不在となります。

※学校閉庁日における緊急時の連絡は、教育委員会教育総務課（457-2401）へ御連絡ください。（時間 8:30～17:15　週休日・年末年始を除く）

◆学校・保護者間の連絡手段として「さくら連絡網」を活用します。

・欠席・遅刻連絡や健康観察、保護者へのアンケート調査などを「さくら連絡網」を活用して実施します。

※実施にあたっては、別途、学校だより等でお知らせします。

担当　浜松市教育委員会　教育総務課
電話　457-2401

浜松市立富塚小学校
電話　４７１－０２０３

くすのき

令和４年度　広沢小学校
学校だより　第２号
令和４年４月１８日

令和４年度がスタートしました

校長　澤田　強志

職員玄関横のプランターに咲く花たちが、まるで新しい仲間を笑顔で歓迎しているかのように、新年度を迎えました。４月７日は穏やかな日和になり、118 名の新１年生が無事に入学をしました。入学式に臨んだ子供たちの表情は、やや緊張した面持ちでしたが担任が発表されて教室に戻ったころには、すっかり笑顔に変わっていました。午後から行われた始業式には新２～６年生が参加し、新たな教室、新たな仲間、新たな担任との出会いを果たしました。今の新鮮で希望にあふれた気持ちを忘れずに、今年１年が、一人一人の子供にとって笑顔で明るい年になるように、職員一同全力で努力してまいります。

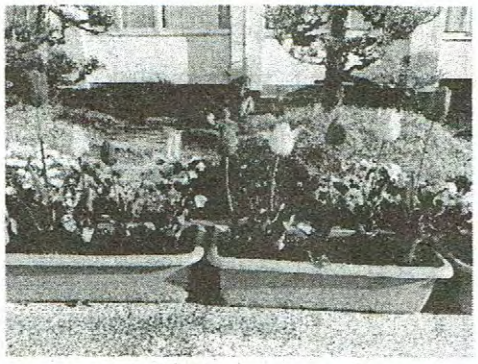

さて、世界に目を向けると戦争により、罪のない市民の尊き命が失われているニュースが毎日のように流れてきています。一日も早く戦争が収束し人々が安心して生活できる日が来ることを願わずにはいられません。生命尊重については、広沢小学校でも大切なことと捉えて教育活動に取り組んでいます。以下に示すものは、広沢小の教育の柱である「広沢っ子宣言」です。今年度は宣言５の内容を変更し、命を大切にする教育をより充実させていきます。

＜広沢っ子宣言＞

宣言１：笑顔で気持ちのよいあいさつをし、マナーを守って行動します
宣言２：相手を思いやり、友達にやさしくします
宣言３：自分の夢をかなえるために、進んで勉強します
宣言４：チャレンジしたことを最後までやり抜きます
宣言５：命を大切にし、健康や安全に気を付けて生活します

宣言５の変更理由の一つには、新型コロナウイルスの感染拡大対策による生活様式の変化が挙げられます。それに伴い、学校での行動基準も変わってきました。病気に負けない健康な体や心になるためにはどうすればよいか、けがをせず安全に過ごすためにはどうすればよいか、一人一人の子供が考えて実行できるようになってほしいと願います。そのために道徳教育や安全教育等の充実を一層図っていきます。そして、自分の命を守ることと同時に友達の命も大切にする思いやりの心を育てることで、いじめのない誰もが安心して通うことができる学校づくりを目指していきたいと考えています。

今年度も、コロナ対応やいじめ・不登校、発達支援教育、キャリア教育の推進、ＩＣＴ教育の充実等、学校を取り巻く課題はたくさんありますが、課題解決を図りながら、子供たちの学びの充実を図っていきます。今後も、保護者の皆様からの御理解や御理解を賜ることや学校運営協議会を機能させて地域と連携を図ることを大切にしながら、広沢小学校の教育を進めていきます。どうぞ、よろしくお願いします。

【５月の教育活動】

２日（月）会礼（学級委員任命）
３日（火）憲法記念日
４日（水）みどりの日
５日（木）こどもの日
６日（金）代表委員会
９日（月）特日５　交通教室（全学年）　委員会
１０日（火）１・２・３年眼科検診
１１日（水）特日５　ＰＴＡ役員会理事会
１２日（木）アルミ缶回収
１３日（金）尿検査
１４日（土）校内環境整備（ひ～ろ～ず）
１６日（月）５年学年集会　学校運営協議会
１８日（水）特日５　運動会開会式（ｵﾝﾗｲﾝ）
運動会準備（６年は特日６）
１９日（木）５時間授業
運動会（午前）給食あり　7:30 登校
５校時閉会式（教室・ｵﾝﾗｲﾝ）

２０日（金）５時間授業　運動会予備日
２３日（月）１年防犯教室
２４日（火）４・５・６年眼科検診
２５日（水）特日５
２６日（木）１・２・３年内科検診
２７日（金）尿検査（二次）　代表委員会
１年生普通日課スタート
３０日（月）特日５　クラブ
※５月 26 日まで、１年生は給食後下校します。

【６月の主な予定】
３日（金）音楽鑑賞教室
８日（水）ＰＴＡ役員会理事会
１０日（金）命の講演会（６年）
１２日（日）いのちの日
１７日（金）参観会　５時間授業
２２日（水）交通安全ﾘｰﾀﾞｰと語る会（６年）
２４日（金）風水害一斉下校訓練　５時間授業

令和４年度　教室配置図

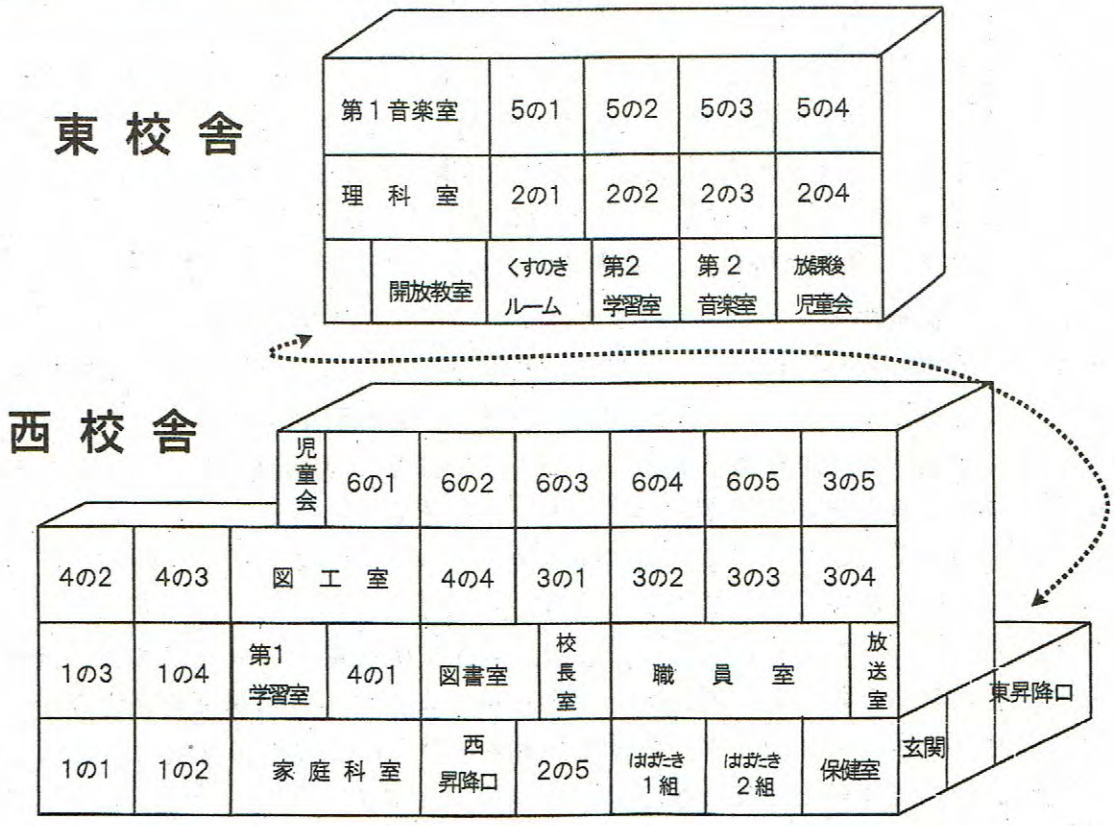

富塚の風

教育目標：ともに輝く富塚の子

浜松市立富塚小学校　No.1
令和４年４月１５日　発行

TEL471-0203　FAX471-0238
E-mail:tomitsuka-e@city.hamamatsu-szo.ed.jp

ともに輝く富塚の子

校長　村松　一彦

令和４年度がスタートして１週間が過ぎました。朝、校区内を歩いていると、私とすれ違う子供たちから「おはようございます。」という元気のよい挨拶が聞こえてきます。校内を回っていると、教員や学級の友達の発言を真剣に聞く姿、元気よく発言する姿、休み時間に友達と笑顔で話したり、昼休みに運動場で楽しそうに遊んだりする姿、給食をおいしそうに食べる姿が見られます。富塚小って素敵な学校だな、と感じる瞬間です。

昨年度末の人事異動により、４月から富塚小学校長を拝命いたしました、村松一彦と申します。歴史と伝統ある富塚小に勤務できることを大変うれしく思うと同時に、子供たち、保護者の皆様、地域の皆様の期待に沿う学校経営となるよう、全力で取り組む所存です。これまでと変わらぬ御支援、御協力を、どうぞよろしくお願い申し上げます。

【１年生初めての給食】

浜松市は、キャリア教育を核とした人づくりを推進しています。キャリア教育とは、子供たちが将来、社会の激しい変化にも柔軟に対応し、夢と希望を持って、未来を切り開いていくことができる力（コミュニケーションの力や課題を解決する力など）を育てる教育です。富塚小学校でも、このキャリア教育を推進しながら、「感じる心」「考える学び」「行動する体」の具現化を通して確かな資質・能力を身に付け、教育目標「ともに輝く富塚の子」を目指していきたいと考えています。

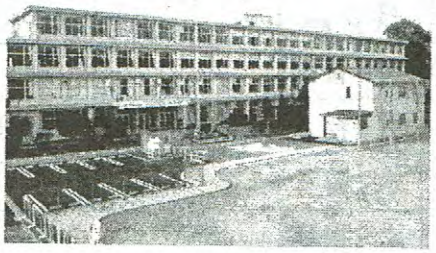

令和２年１月から猛威を振るってきた新型コロナウイルスの影響で、本校でも新しい生活様式が求められてきました。第７波が予想されるなど、未だ予断を許しません。なかなか先が見えない、厳しい状況ではありますが、安心安全を第一に、最善の方法を考えながら教育活動を進めてまいります。新しい生活様式により若干の不自由な場面があると思いますが、保護者や地域の皆様の御理解と御協力、御支援をお願いいたします。

5月 行事

	日	曜	日課	行事	下校時刻 1年	2年	3年	4年	5年	6年
	1	日								
B	2	月	特4	ふれあいトーク	11：55					
	3	火		憲法記念日						
	4	水		みどりの日						
	5	木		こどもの日						
	6	金	普通		14：15			15：10		
	7	土								
	8	日								
A	9	月	普5	委員会（6年）⑥	13：50					14:45
	10	火	普通	内科検診（234年つ12）	13:25	14:15	15：10			
	11	水	普通	眼科検診	13：50					
	12	木	普通	尿検査二次	13:25	14:15	15：10			
	13	金	普通	交通教室　内科検診（156年つ3）縦割りグループ顔合わせ（清掃時）	14：15			15：10		
	14	土								
	15	日								
B	16	月	普通	教育相談日	13：50					
	17	火	普通	新体力テスト（5年）	13:25	14:15	15：10			
	18	水	普通		13：50					
	19	木	普通		13:25	14:15	15：10			
	20	金	普通	尿検査三次	14：15			15：10		
	21	土								
	22	日								
A	23	月	普通		13：50					
	24	火	普通	運動会総練習②	13:25	14:15	15：10			
	25	水	普4		12：40					
	26	木	普通	運動会準備（6年）⑥	13：25	14：15	15：10			
	27	金	特4	運動会	11：55					
	28	土								
	29	日								
B	30	月	普通		13：50					
	31	火	特4	運動会予備日（給食なし）	11：55					
	6/1	水	普4		12：40					
	2	木	普通		13:25	14:15	15：10			
	3	金	普通		14：15			15：10		
	4	土								

※月に1回、「教育相談日」を設定しました。事前に連絡をいただき、学校にて相談を受けます。お気軽にお問い合わせください。

日本の春は浜名湖から

浜名湖花フェスタ 2022

in はままつフラワーパーク

Lake Hamana Flower Festa 2022

桜舞い、
藤香る、
美しき庭園

フラワーパーク
マスコット
ふらまる

令和4年 3/19(土)－6/12(日)

フジ 4月下旬～5月上旬／バラ 5月中旬～6月上旬／ハナショウブ 6月上旬～6月中旬／アジサイ 6月上旬～6月下旬

home page

はままつフラワーパーク
TEL.053-487-0511

主催 浜名湖花フェスタ2022 実行委員会・浜名湖観光圏整備推進協議会
TEL.053-487-0152 FAX.053-487-0862
舘山寺温泉観光協会・奥浜名湖観光協会・舞阪町観光協会・湖西市観光協会・
新居町観光協会・三ヶ日町観光協会・(公財)浜松・浜名湖ツーリズムビューローほか

海の湖

花の都

育種家・植栽プランナー 河合伸志さんのデザインのもと昨年リニューアル。
花木や多年草など様々な花を植えたイングリッシュガーデン風へと生まれ変わりました。

浜名湖花

in はままつフラ

令和4年 3/19

LAKE HAMANA FL

塚本こなみ 理事長より
花を愛する皆様へ

3月19日から「桜舞い、藤香る　美しき庭園」と銘うち、花フェスタをスタートいたします。86日間に及ぶ会期中は、「桜」「チューリップ」をはじめ「藤」、吉谷桂子先生の「スマイルガーデン」や「ホワイトガーデン」、「バラ」「花しょうぶ」など美しい花の移り変わりをお楽しみくださいませ。

入園料は花の咲き具合等による

入園料		
	大人（高校生以上）……	800～1,000円
	小・中学生 ……	400～500円

◎夜間開園入園料（18時以降）…大人／600円、小・中学生／300円
※未就学児無料
※15名以上の団体、学校引率、障がい者手帳等をお持ちの方につきましては
お問い合わせください。

訪れるたびに景色の変わる 3月から6月までの「花ごよみ」

3月

スイセン
3月上旬～4月上旬

ソメイヨシノ
3月下旬～4月上旬

チューリップ
3月下旬～4月中旬

原種ツツジ
3月下旬～5月下旬

4月

八重桜
4月上旬～4月中旬

ブラックアイリス
4月上旬～4月中旬

オオデマリ
4月下旬～5月上旬

フジ
4月下旬～5月上旬

シャクナゲ
4月下旬～5月上旬

5月

ニオイバンマツリ
5月上旬～5月下旬

バラ
5月中旬～6月上旬

6月

ハナショウブ
6月上旬～6月中旬

アジサイ
6月上旬～6月下旬

YouTube/Facebook/Instagramでは、
只今の見頃など最新情報を配信しています。

YouTube　facebook　Instagram

気候等の影響により、
開花時期が
前後する場合があります。

はままつ フラワーパーク

静岡県浜松市西区舘山寺町195
TEL.053-487-0511 無休
はままつフラワーパーク 検索

home page

新型コロナウイルスの感染拡大状況により、イベント・教室を延期または中止する場合があります。詳しくは公式HPで最新情報をご確認ください。

フェスタ 2022
ラワーパーク

(土)-6/12(日)

OWER FESTA 2022

の美しさにより変動いたします。

ホワイトガーデン

日本を代表するガーデンデザイナー 吉谷桂子さんが手がけるスマイルガーデンに続き、新たに完成したホワイトガーデンは、白を基調とした珍しいガーデンです。

開園時間 9:00～17:00

※夜間開園開催日は、閉園時間が変わります。

◎夜桜ライトアップ／3月下旬～4月上旬(ソメイヨシノの開花状況による)

◎フジ&スマイルガーデンのライトアップ／
4月下旬～5月上旬(フジの開花状況による)

※入園は閉園の30分前まで

週末を中心に様々なイベントを開催!

イベント情報はこちら▶

・音楽イベント・こどもイベント・体験教室

フラワートレイン

1乗車
大人100円
子供 50円

園内を周るフラワートレインは、お体の不自由な方をはじめ、途中で疲れてしまった方も正面ゲートまで乗せて行ってくれる強い味方!お子様にも大人気です。乗務員の園内ガイドもお楽しみに!車イス対応車両もあります。

こども広場

人気のアトラクションがいっぱい!

オシャレでおいしい園内ショップ

カフェレストラン 花の散歩道

はままつフラワーパークのメインエントランス内にあるカフェレストラン花の散歩道は、ランチにピッタリの軽食や、ソフトドリンク、スナックを取り揃えています。

温室カフェ GREEN ROSE (グリーンローズ)

大温室クリスタルパレス内にあるカフェ。きれいな花々に癒された後には特製ローズソフトで味覚も嗅覚も花いっぱいの幸せな気分に浸ってみてはいかがでしょうか。

お土産・フラワー販売ショップ

メインエントランス内にあるショップでは、フラワーパークオリジナルのお菓子やグッズも多数取り揃えています。季節限定の老舗菓匠の桜のお菓子を販売中。地元生産者から毎日出品いただいている鮮度の良いお花も安価で販売しています。

カフェ ハミング RusomaCafe フラワーパーク店

クリームチーズサンド専門店"ルソマサンド"が「はままつフラワーパーク」に出店!看板メニュー【クリームチーズサンド】は厳選した旬の生フルーツを使用しているため日替わりでメニューが変わります。特製クリームチーズホイップとフルーツのハーモニーが大好評!

【浜松駅よりバスをご利用の方】
JR浜松駅北口バスターミナル1番乗り場
「舘山寺温泉行き」乗車 約40分、「フラワーパーク」バス停下車すぐ

日本の春は浜名湖から

浜名湖花フェスタ 2022

in はままつフラワーパーク

桜舞い、藤香る美しき庭園

02

03

04

01

05

LAKE HAMANA FLOWER FESTA 2021

PHOTO CONTEST WINNER

01 特選「夕陽に映える桜」
02 理事長賞「夜宵の藤棚」
03 準特選「アジサイの森を行く」
04 準特選「母と子」
05 準特選「なかよし」
06 FP賞「春たけなわ」
07 FP賞「八重桜ライトアップ」
08 FP賞「今年の主役」

06

08

07

09

10

11

12

13

09 入選「涼しげに咲きそろう」
10 入選「暮れの春」
11 入選「黄昏」
12 入選「かたぐるま」
13 入選「春を告げる」
14 入選「宵の共演」
15 入選「藤のトンネル」
16 入選「新緑に染まる」
17 入選「虹の道続く」
18 入選「光のパフォーマンス」
19 新人賞「いろんな色の街」

14

15

16

17

18

19

フラワーパーク
マスコット
ふらまる

令和4年 3/19(土)－6/12(日)

サクラ 3月下旬～4月中旬／チューリップ 3月下旬～4月中旬／フジ 4月下旬～5月上旬／バラ 5月中旬～6月上旬

home page

はままつフラワーパーク
TEL.053-487-0511

主催 浜名湖花フェスタ2022 実行委員会・浜名湖観光圏整備推進協議会
TEL.053-487-0152 FAX.053-487-0862
舘山寺温泉観光協会・奥浜名湖観光協会・舞阪町観光協会・湖西市観光協会・
新居町観光協会・三ヶ日町観光協会・(公財)浜松・浜名湖ツーリズムビューローほか