

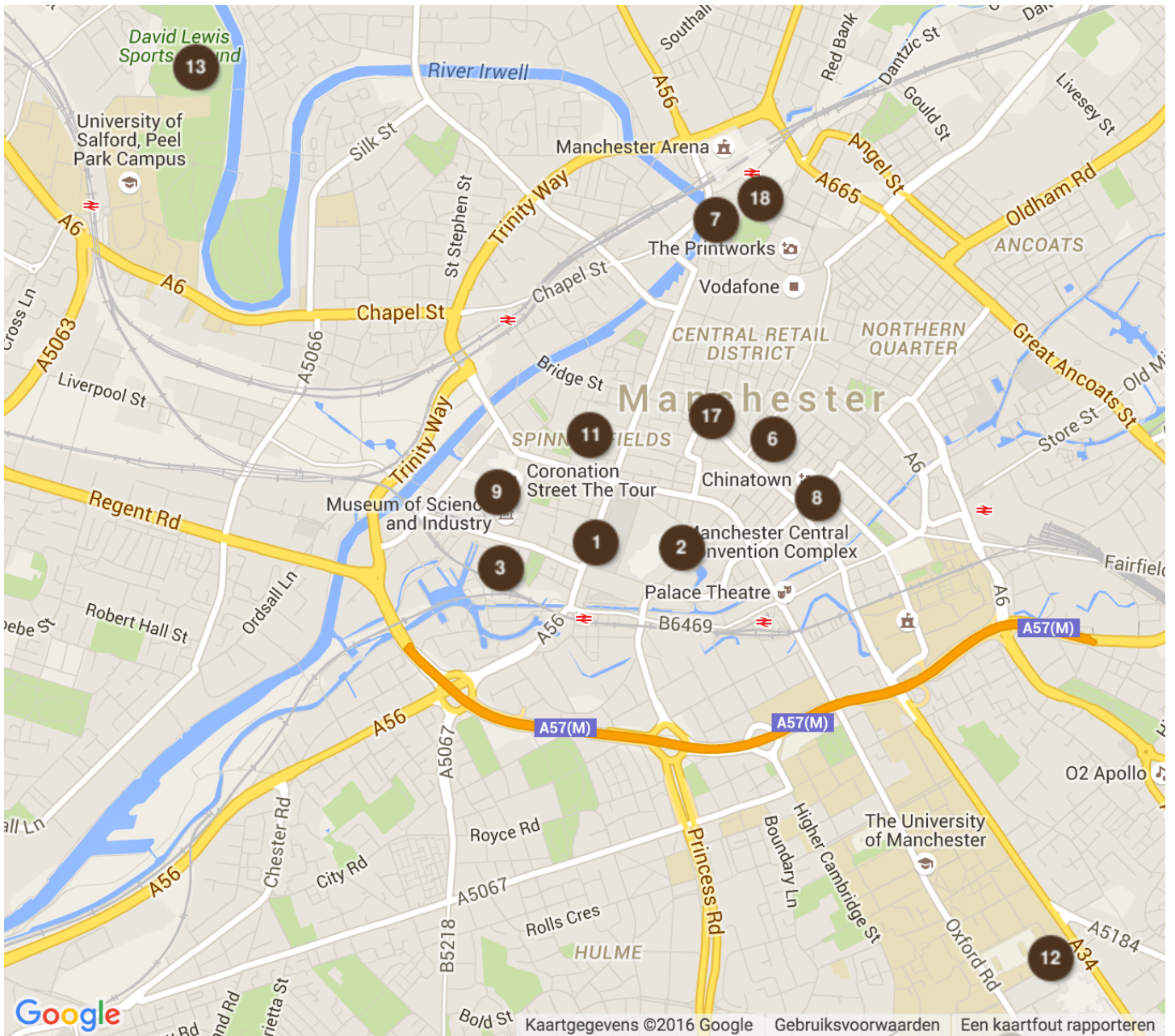

TAKE TRIP

Stadsgids

 Manchester



Legende

Naam	Type	Naam	Type
1 Beetham Tower	Torens	11 Opera House Manchester	Theaters
2 Bridgewater Hall	Gebouwen	12 Pankhurst Centre	Gebouwen
3 Castlefield Urban Heritage Park	Parken	13 Peel Park	Parken
4 Heaton Park	Parken	14 Quarry Bank Mill	Gebouwen
5 Imperial War Museum North	Musea	15 Salford Quays	Stadsdelen
6 Manchester Art Gallery	Musea	16 The Lowry	Theaters
7 Manchester Cathedral	Kerken	17 Town Hall	Gebouwen

8	Mechanics' Institute	Gebouwen	18	Urbis	Gebouwen
9	Museum of Science & Industry	Musea	19	Whitworth Art Gallery	Musea
10	Old Trafford	Stadions			

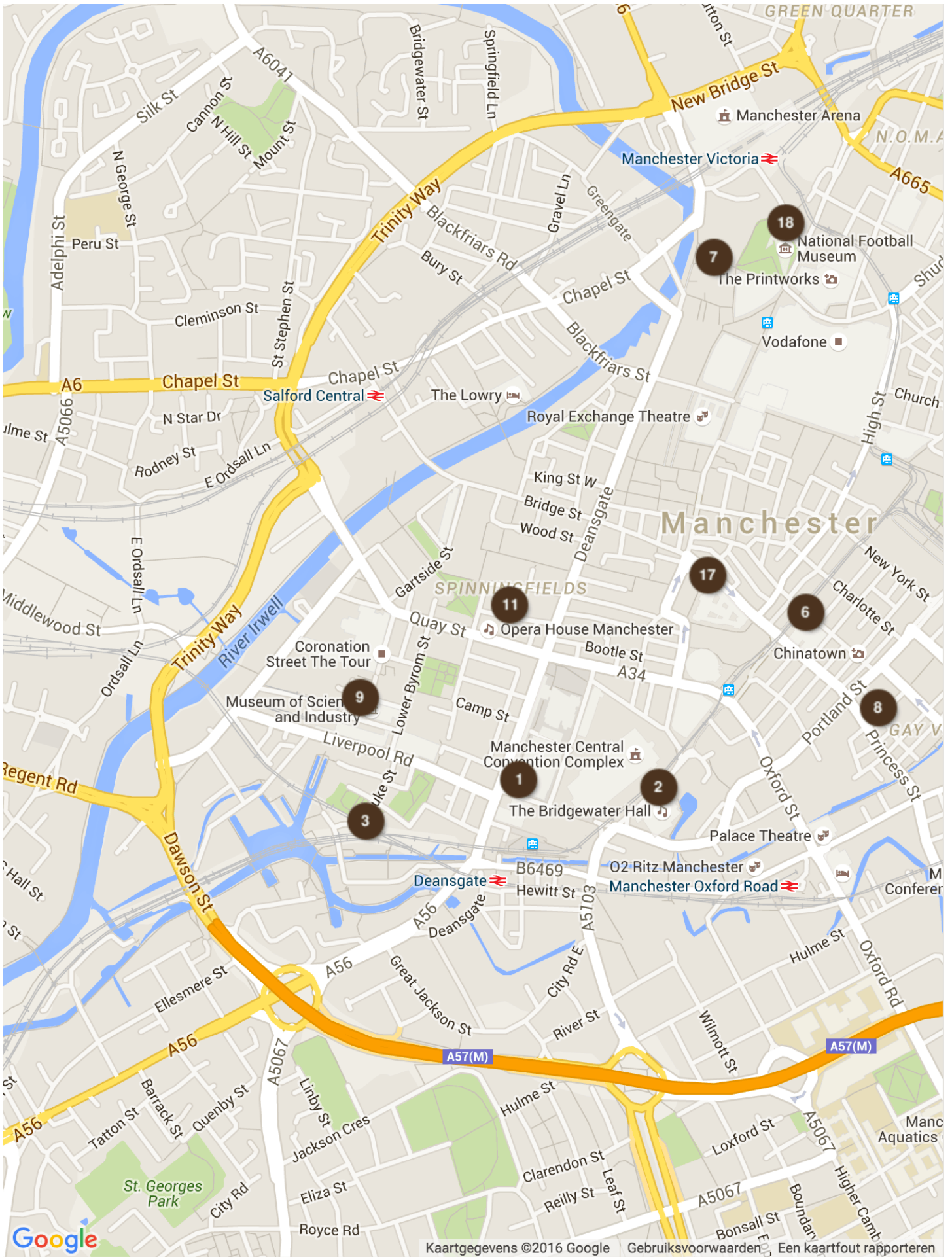

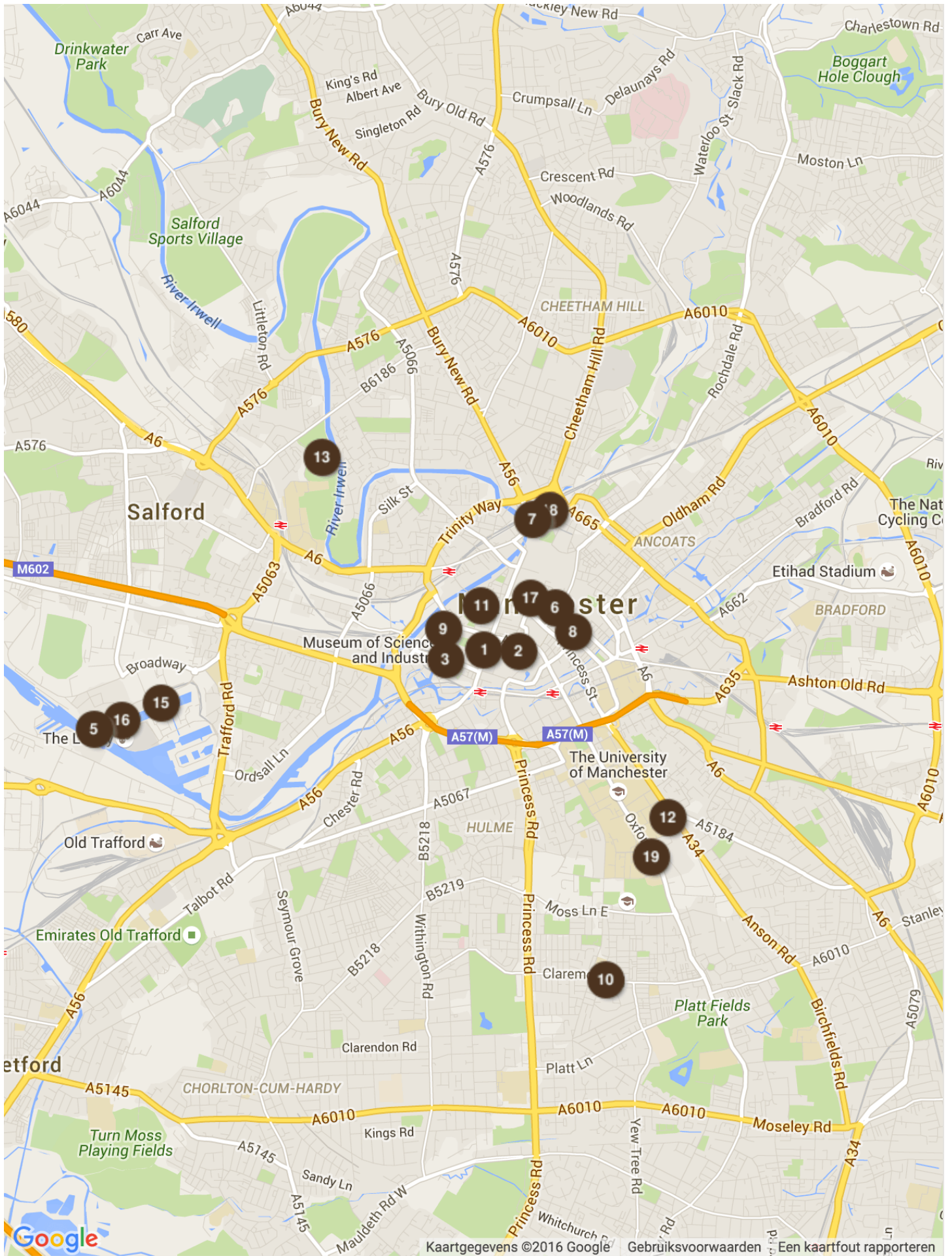

Ligging Manchester



Manchester is de zesde grootste stad van Engeland en ligt in het **noord-westen** van het land in de **provincie Lancashire**. Buurlanden van Engeland zijn [Schotland](#) in het noorden en [Ierland](#) in het westen. Voor de rest wordt het land begrensd door de Noordzee in het oosten en het Kanaal in het zuiden. De stad ligt op zo'n 50 km van de kust op een plat vlak in een holte van het **Penninesgebergte**, ook wel de ruggengraat van Engeland genoemd. Het stadscentrum ligt op 40 meter boven de zeespiegel, maar zo'n 25 km buiten de stad is de gemiddelde hoogte reeds 600 meter op de heuveltoppen.

Manchester is ongeveer 115 km² groot en telt ruim 430 000 inwoners. De bevolking bestaat uit zo'n 80% blanken, 10% Zuid-Aziatische inwoners en een overige 10% met onder andere Chinezen. De voertaal is het Engels.

Geschiedenis van Manchester

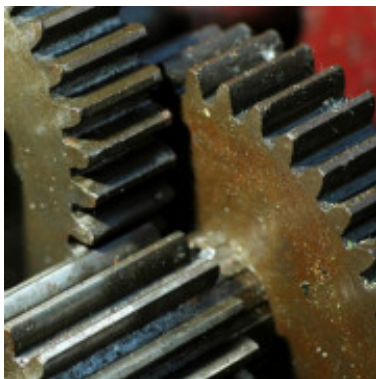

De oudste sporen van het ontstaan van Manchester gaan terug tot de **eerste eeuw voor Christus**. De Romeinen bouwden een versterking op de oostelijke oever van de Irwell rivier, genaamd Mancunium. Dit fort werd **verschillende keren afgebroken** en herbouwd en de laatste overblijfselen zijn vandaag nog te zien in het district Castlefield. Later hebben de Saxen er lange tijd vertoefd en in de Middeleeuwen was het gebied een hele tijd onbewoond.

Pas toen de stad in 1301 zijn Charter ontving, werd [Manchester](#) een handelsplaats. In de daaropvolgende eeuwen ontwikkelde de textielindustrie zich. Aanvankelijk werd vooral met wol gewerkt, maar toen ook katoen geïntroduceerd werd, kwam de stad in een industriële snelstroom terecht en werd Manchester al gauw een van de **leidende industriesteden** van het land.

Vanaf de 18de eeuw groeide de internationale handel en ook de technologische ontwikkeling bleef niet achterwege. Tijdens de **Industriële Revolutie** zagen de eerste met stoom aangedreven weefgetouwen het licht, wat het productieproces sterk verbeterde.

Voor de plaatselijke bevolking was het begin van de Industriële Revolutie echter een ander verhaal. Heel wat arbeiders kwamen van overal toegestroomd om werk te zoeken, waardoor de stad de bevolkingstoename amper nog de baas kon. Vooral Ieren en Oost-Europese **immigranten**, meestal Joden, vestigden zich definitief in de stad. Het gebrek aan huisvesting werd een ernstig probleem en de afwezigheid van drinkbaar water en rioolvoorzieningen maakten dat **ziekten** als cholera en tyfus er welig tierden. Ook de kindersterfte was enorm en de levensverwachting van volwassenen uiterst laag.

De 19de eeuw betekende groei en **culturele ontwikkeling** voor Manchester. De eerste Manchester Guardian werd gepubliceerd, de eerste passagierstrein ter wereld werd op de sporen gezet en het Manchesterkanaal werd als handels- en vervoersroute in gebruik genomen. Ook voor de bevolking brak een betere periode aan. De kiemen van heel wat **fundamentele verbeteringen** op sociaal vlak lagen in Manchester. Zo ontstond onder andere de 'Women's Social and Political Union' onder leiding van Emmaline Pankrust. De welvaart reflecteerde ook in het stadsbeeld en heel wat grote publieke gebouwen, waaronder het Stadhuis, werden opgetrokken.

Hoewel de **textielindustrie** in de 20ste eeuw tanende was, kon de stad bouwen op een rijk erfgoed waardoor Manchester tot op vandaag een even levendige metropool is gebleven. Ook is Manchester de voorbije decennia belangrijk geworden omwille van haar **grootste voetbalploeg** ter wereld, Manchester United FC, en niet te vergeten: de **muziekindustrie**, met namen als Joy Division, The Bee Gees, Simply Red en Oasis.

Ook de laatste jaren van de 20ste eeuw hebben een belangrijke invloed gehad op het hedendaagse Manchester. In 1996 vernietigde een bom van het IRA een groot deel van het stadscentrum waarbij gelukkig geen doden, maar wel 200 gewonden vielen. Heel wat gebouwen uit de jaren '60 werden vernield of beschadigd. Het **stadsbeeld** is er ingrijpend door veranderd en dankzij internationale hulp werd de stad heropgebouwd tot het nieuwe en **moderne centrum** van vandaag.

Bezienswaardigheden in Manchester



Ontdek hier wat er zeker **de moeite waard** is om te bezoeken in **Manchester** tijdens een **citytrip**. Blader doorheen de meest attractieve **bezienswaardigheden** en bekijk waar ze precies gelegen zijn.

1 Beetham Tower (Torens)

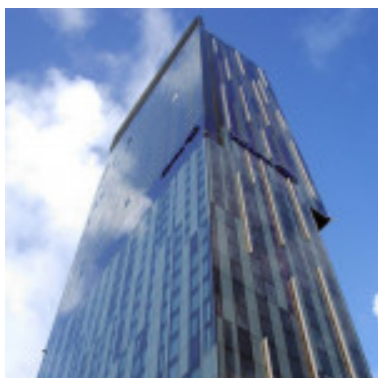

Dit **torengedouw** is het hoogste residentiële gebouw in heel het [Verenigd Koninkrijk](#). De constructie bestaat uit **47 verdiepingen** waarvan de ommuring volledig uit glas bestaat. De bouw werd in 2004 aangevat naar het ontwerp van het architectenbureau Ian Simpson. Met 157 meter springt de toren vanuit alle hoeken van de stad sterk in het oog en daarnaast bevindt zich op het dak nog een glazen 'antenne' die het gebouw tot 171 meter hoog maakt. In het gebouw wordt onder andere het Hilton Hotel ondergebracht en ook een aantal **kantoorruimtes** en appartementen. Een verdieping zal uit een bar bestaan die de naam Sky Bar draagt. Vanop het dak van het gebouw heeft u een **prachtig vergezicht** op onder andere Liverpool, Blackpool en Snowdonia in Wales.

GPS Coördinaten: N 53°28.539' W 2°15.012'

2 Bridgewater Hall (Gebouwen)



Dit **internationale concertgebouw** werd onlangs pas voltooid en behoort tot de belangrijkste openbare gebouwen van [Manchester](#) die na de IRA bom in 1996 werden gebouwd. Architect is Renton Howard Wood Levin en hij slaagde erin een gebouw te ontwerpen dat qua **akoestiek** tot de wereldtop behoort. In het **indrukwekkende auditorium** is plaats voor 2400 mensen en internationaal vermaarde orkesten komen er concerten. Er bevinden zich vier foyers op verschillende verdiepingen die door een enorm trappencomplex met elkaar verbonden zijn. Het gebouw ligt dicht bij de haven waar 's avonds heel wat kleurrijke binnenschepen aanmeren, wat het geheel een indrukwekkend uitzicht geeft.

De stad kent reeds lang een traditie van **uitstekende concerten** en optredens, zowel klassiek als hedendaags. De bouw van deze **concertaal** wil een verderzetting en verrijking van deze cultuur zijn en is alleen al om de indrukwekkende architectuur een bezoekje waard.

GPS Coördinaten: N 53°28.541' W 2°14.784'

3 Castlefield Urban Heritage Park (Parken)



Castlefield is het eerste **stedelijk erfgoedpark** in het [Verenigd Koninkrijk](#). De naam verwijst naar het **kasteel** dat hier stond in de tijd van de Romeinen. Reeds in de middeleeuwen werd het gebied 'Castle-in-the-field' genoemd. Het erfgoed dat je er kunt bewonderen is echter van een ander kaliber: dat van de **Industriële Revolutie**. Hier vind je dus **spoorwegviaducten, kanaalsystemen** en **industriële bouwwerken**. Heel het gebied heeft een urbane uitstraling, met ijzer, water en baksteen. De meeste gebouwen zijn nu volledig gerenoveerd. In deze buurt vind je ook het [Museum of Science and Industry](#).

GPS Coördinaten: N 53°28.511' W 2°15.322'

4 Heaton Park (Parken)



Het 18de-eeuwse **Heaton Park** is het grootste park van [Manchester](#). In totaal neemt het een oppervlakte in van zo'n 2,5 km². In het park staat het **18de-eeuwse Heaton Hall**. De interieurs van dat gebouw zijn prachtig gerestaureerd. Je vindt er een mooie collectie meubels en muziekinstrumenten.

Verder biedt het park tal van **ontspanningsmogelijkheden**. Je vindt er speeltuinen, cafés, een **trammuseum**, een observatorium, tennisbanen, bowlingbanen en een golfbaan. Verder kun je er rijden op een paard of een **bootje huren** om op het meer te varen. In de zomer vinden er tal van **evenementen** plaats: concerten en toneelstukken in openlucht.

GPS Coördinaten: N 53°32.079' W 2°15.282'

5 Imperial War Museum North (Musea)



Dit **oorlogsmuseum** opende zijn deuren pas in juli 2002. Het gebouw is een ontwerp van de beroemde **architect Daniel Libeskind**, die onder meer het Joods Museum in Berlijn ontwierp én de nieuwe plannen voor de WTC-site in [New York](#), waar de [Freedom Tower](#) onderdeel van uitmaakt. Het gebouw valt dan ook heel erg op, met zijn **hellende vloeren en daken**, en heeft al verschillende prijzen gewonnen. Het museum wil laten zien wat de **impact van oorlog** is op het leven van **gewone mensen**. Het focust dan ook vooral op het menselijke drama van oorlogen. Om het uur is het in het museum tijd voor **The Big Picture**. De lichten van de hoofdhal worden dan gedooft en oorlogsfoto's en quotes worden geprojecteerd op de muren.

GPS Coördinaten: N 53°28.18' W 2°17.926'

6 Manchester Art Gallery (Musea)



De Manchester Art Gallery is een gratis te bezichtigen **kunstgalerij** in het stadscentrum van [Manchester](#). De galerij huisvest een van de mooiste kunstcollecties van het [Verenigd Koninkrijk](#). Het museum huisvest collecties **schone kunsten**, decoratieve kunsten en kostuums. De uitgebreide collectie schone kunsten bevat onder meer schilderijen, beeldhouwwerken, keramiek en schilderijen van Turner, Stubbs en Gainborough. Het museum werd reeds gesticht in 1823, maar kwam pas in 1883 in handen van de stad.

GPS Coördinaten: N 53°28.71' W 2°14.458'

7 Manchester Cathedral (Kerken)

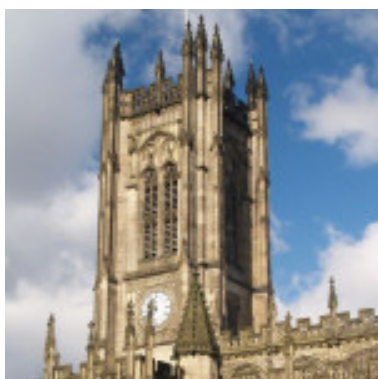

Deze op het eerste zicht redelijk moderne **kathedraal** stamt toch al uit de **middeleeuwen**, maar werd gerestaureerd en uitgebreid in het **Victoriaanse tijdperk**, wat het uitzicht enigszins vervomt. De eerste christelijke kerk in Manchester werd gebouwd in de 7e eeuw, maar deze werd door de invallende Denen vernietigd. In 1215 gaf Greslet, de 5e baron van Manchester de opdracht deze kerk te bouwen, vlak langs zijn herenhuis. De kathedraal bevat een aantal fascinerende en **historisch belangrijke houtgravingen**, welke **middeleeuwse verhalen**, legendes of moralen uitbeelden. Tijdens de tweede wereldoorlog en de IRA aanslagen werden ook delen van deze kathedraal zwaar beschadigd. Het duurde bijna 20 jaar om alle decoraties te herstellen.

GPS Coördinaten: N 53°29.113' W 2°14.655'

8 Mechanics' Institute (Gebouwen)



Dit **instituut** werd in 1854 herontworpen door de architect John Edgar Gregan. Het oorspronkelijke gebouw dateerde uit 1825 en het instituut was bedoeld om de werkende bevolking de mogelijkheid te geven zich te **herscholen** of bij te scholen tijdens avondlessen. Er werden onder andere schrijf- en leescursussen gegeven alsook vreemde talen zoals Latijn.

Het nieuwe gebouw werd in **palazzo stijl** gebouwd, typisch voor heel wat gebouwen in die buurt. Toch stijgt dit gebouw qua stijl en verfijning uit boven de rest. Later werd in het gebouw het **Museum of Labour History** ondergebracht, dat nog later naar het Pumphouse verhuisde. Vandaag is het People's History Museum er gevestigd, hoewel er nog steeds in de archieven heel wat Labourdocumenten te vinden zijn.

GPS Coördinaten: N 53°28.613' W 2°14.35'

9 Museum of Science & Industry (Musea)

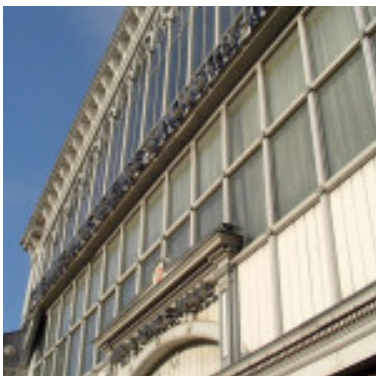

Dit museum is een van de **meest prominente** van Manchester en heeft reeds heel wat prijzen gewonnen voor de interactieve benadering van zijn tentoonstellingen. Vooral voor kinderen maakt dit het museum een stuk aantrekkelijker: **niet kijken, maar doen**. Het museum is ondergebracht in een van de oudste treinstations ter wereld, het Liverpool Road Station, en bestaat uit niet minder dan 15 galerijen. De tentoonstellingen zijn nu eens **leerrijk en informerend**, dan weer verrassend en entertainend. Er zijn zowel vaste tentoonstellingen als tijdelijke en het leuke is dat de toegang voor die eerste gratis is. Tot deze **permanente tentoonstellingen** horen onder andere de Air&Space Gallery die heel wat vliegtuigen bevat, maar ook interactieve computerspellen- en simulaties. 'The Making of Manchester' is een tentoonstelling die vertelt over de **geschiedenis van de industriële ontwikkeling** van de stad. Daarnaast zijn er onder meer nog de Gas&Electricity Galleries en de Power Hall. Het museum is dagelijks open van 10u tot 17u behalve van 24 tot 26 december.

GPS Coördinaten: N 53°28.625' W 2°15.315'

10 Old Trafford (Stadions)



Voor de fans van **Manchester United** is een bezoekje aan het stadion van deze internationaal **beroemde voetbalploeg** uiteraard een must. Het Old Trafford stadion biedt zitplaats aan **ruim 68 000 personen** en is daarmee het grootste stadion van het Verenigd Koninkrijk. Het stadion staat in de stijgers om in 2007 een capaciteit van 76 000 bezoekers te bereiken. Als er tijdens uw verblijf een match gespeeld wordt, is dit natuurlijk de gelegenheid bij uitstek om hier een van **'s werelds beste voetbalploegen** aan het werk te zien.

GPS Coördinaten: N 53°27.068' W 2°14.109'

11 Opera House Manchester (Theaters)



Dit gebouw werd voor het eerst voor het publiek opengesteld in 1912 op Boxing Day (2de Kerstdag). Toen heette het nog 'New Theatre' en sindsdien is het een **publiekstrekker** waar **grote theaterproducties**, opera en dansvoorstellingen doorgaan. Eind de jaren '70 werd het gebouw wegens een dalende publieke belangstelling gesloten, maar heel wat petitie's zorgden ervoor dat het **Opera House** uiteindelijk terug openging. Vandaag gaan in dit **oude, elegante gebouw** dankzij een sterk commercieel beleid een aantal van de meest succesvolle voorstellingen van Manchester door en u waant zich eventjes in een ander tijdperk wanneer u het gebouw betreedt. **Tickets** voor voorstellingen kunnen telefonisch besteld worden.

GPS Coördinaten: N 53°28.727' W 2°15.037'

12 Pankhurst Centre (Gebouwen)



Dit centrum is een gebouw van historische betekenis. Het is terug te vinden binnen het grondgebied van de universiteit van Manchester. In dit gebouw leefde de **vrouwenactiviste** Emmeline Pankhurst samen met haar 3 dochters in de 19de en 20ste eeuw. Zij zette zich onder andere in om ook voor vrouwen stemrecht te krijgen, als stichtster van de welbekende **suffragettebeweging**.

In het gebouw kan je een museum terugvinden over de **Suffragettes** en het leven en werk van Pankhurst. Verder is er ook een unieke ruimte voorzien die enkel toegankelijk is voor vrouwen, zodat zij er samen kunnen leren en workshops organiseren.

GPS Coördinaten: N 53°27.787' W 2°13.646'

13 Peel Park (Parken)

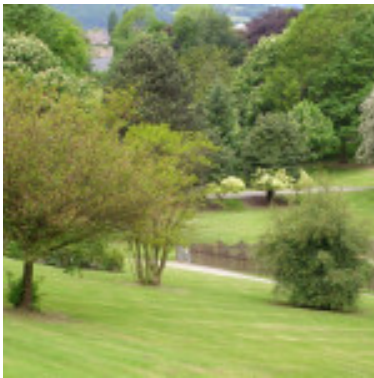

Dit **prachtige park** opende op 22 augustus 1846 zijn poorten voor het publiek en is daarmee wellicht het **oudste openbare park ter wereld**. Voor het ontwerp van het park werd een wedstrijd georganiseerd, die door Joshua Major gewonnen werd. Later won hij ook de competities voor het ontwerp van Philips Park en Queens Park. In het Victoriaanse tijdperk bevond zich op de plaats van het huidige park een van de beruchtste sloppenwijken van **Manchester**, maar vandaag is het een **veelbezochte plaats** door zowel toeristen als studenten. Er is heel wat te zien en beleven. Naast de **prachtige bloemenperken**, afwisselende boomsoorten en sfeervolle standbeelden, zijn er ook een aantal voetbalpleintjes, kleedkamers en een speeltuin.

GPS Coördinaten: N 53°29.386' W 2°16.225'

14 Quarry Bank Mill (Gebouwen)



Dit 18e eeuwse complex geeft een goed beeld van hoe de stad er moet uitgezien hebben ten tijde van de industriële hoogdagen van Manchester, toen de stad vol stond met dergelijke **fabrieksgebouwen**. In het **perfect bewaarde complex** wordt nog steeds **katoen** geproduceerd, dus een bezoek houdt niet op bij enkele stilstaande machines. Een rondleiding met een gids legt je uit hoe het **productieproces** in elkaar zit, maar vertelt je ook over het harde leven van de arbeiders

GPS Coördinaten: N 53°20.653' W 2°15.01'

15 Salford Quays (Stadsdelen)



Salford Quays is nog zo'n buurt waar het industriële verleden van [Manchester](#) naar voren komt. De opleving van kaaien bij de voormalige dokken was een van de grootste stadsvernieuwingprojecten in het [Verenigd Koninkrijk](#). Vandaag is de Salford Quays een populaire residentiële buurt en een leuke **uitgaansbuurt** met veel pubs en entertainmentfaciliteiten. In deze buurt ligt het opvallende kunstencentrum [The Lowry](#), het [Imperial War Museum North](#) en verschillende winkelcentra.

GPS Coördinaten: N 53°28.296' W 2°17.424'

16 **The Lowry** (Theaters)



The Lowry is een kunstencentrum aan de Salford Quays, vlakbij het water. Het opmerkelijke gebouw, een **architectonisch pareltje** van Michal Wilford, opende zijn deuren in april 2000. Het gebouw moet de indruk geven dat er een **schip aan het dok** ligt. Je kunt er terecht voor **concerten, theater- en dansvoorstellingen**, maar dit bijzondere gebouw is op zich al een bezoekje waard.

GPS Coördinaten: N 53°28.213' W 2°17.695'

17 **Town Hall** (Gebouwen)



Het **stadhuis** van Manchester behoort tot een van de **belangrijkste bezienswaardigheden** van de stad. Het gebouw dateert uit 1887, werd gebouwd in **neo-Gotische stijl** en is qua architectuur meer dan indrukwekkend. Het kan gerust gezien worden als een meesterwerk in zijn genre. Ontwerper is de bekende Alfred Waterhouse die erin slaagde op een driehoekig oppervlak een **prachtig gebouw** uit de grond te stampen. Aan de hoofdingang die op het plein uitkijkt bevindt zich een standbeeld van de Romeinse gouverneur Agricola, die het originele fort van Mancuniam stichtte. Het plein zelf heet **Albert Square** en er gaan regelmatig markten, kermissen en straatfestijnen door. Het stadhuis kan op aanvraag onder leiding van een gids bezocht worden.

GPS Coördinaten: N 53°28.775' W 2°14.639'

18 **Urbis** (Gebouwen)



Dit gebouw is een moderne tentoonstellingsruimte in het centrum van Manchester. Het ligt vlakbij de [Kathedraal](#). Dit cultuurcentrum is een ontwerp van **Ian Simpson**, en het doet een beetje denken aan het [Flatiron gebouw](#) dat in New York te vinden is. Sinds 2002 is het centrum geopend.

Er vinden hier wisselende tentoonstellingen plaats, maar ook muziekvoorstellingen en andere evenementen. Verder wordt dit in 2011 de nieuwe locatie van het nationale **Voetbalmuseum** van Engeland.

GPS Coördinaten: N 53°29.151' W 2°14.522'

19 Whitworth Art Gallery (Musea)



Dit **museum** bestaat reeds sinds 1898, maar kwam in 1958 onder leiding van de universiteit van Manchester te staan. U kunt er **tentoonstellingen** bekijken met heel wat aquarelwerken, schilderijen op doek, tekeningen, beeldhouwwerken en meer. De kunstenaars zijn zowel bekende Britten als **hedendaagse en historische figuren**. Het museum beschikt over tal van collecties die afwisselend tentoongesteld worden. Er zijn in totaal tien ruimtes en op de benedenverdieping bevinden zich de **beeldhouwwerken**. Daarnaast wordt er ook regelmatig ruimte gegeven aan rondreizende tentoonstellingen. Het interieur bestaat uit **open witte ruimtes en parketvloeren**, wat het geheel een Scandinavische indruk geeft. Het museum is te bezoeken van maandag tot zaterdag van 10u tot 17 u en op zondag van 14u tot 17u. De toegang is **gratis**.

GPS Coördinaten: N 53°27.612' W 2°13.766'

Verblijf in Manchester



Manchester telt behoorlijk wat **hotels**, maar over het algemeen zijn de prijzen vrij hoog. Zo betaalt u voor een tweepersoonskamer in een **tweesterrenhotel** al gauw €60 per nacht . Toch kunt u met wat tijd en moeite wel een aantal adresjes vinden die ook voor **lagere tarieven** een eenvoudig, maar **goed kameraanbod** hebben. De meeste hotels liggen in het stadscentrum, maar ook in de rustigere buitenwijken vindt u een aantal uitstekende hotels, gaande van twee- tot vier- en vijfsterrenquotering. Ook in de buurt van de luchthaven zijn voldoende hotels te vinden als u laat aankomt of 's morgens vroeg moet vertrekken.

Manchester telt ook een aantal gezellige bed&breakfastadresjes alsook **guesthouses**. De prijzen zijn **niet altijd goedkoop**, maar u logeert er wel in een intieme en familiale, typisch Engelse sfeer. Wie graag wat goedkoper logeert, kan voor een kamer in een jeugdherberg opteren. Ook daarvan vindt u in het hart van de stad een aantal uitstekende adressen waar u al vanaf €20 kunt overnachten. Verder kunt u in Manchester voor een of meerdere dagen een **appartement of studio** huren. Zowel in het stadscentrum als erbuiten zijn een aantal leuke buurten waar appartementen aan toeristen verhuurd worden.

Eten en drinken in Manchester



Vooral de laatste jaren is het aantal **restaurants en eetcafés** in [Manchester](#) spectaculair toegenomen, wat het aanbod vandaag heel groot maakt. Manchester is ook een heel **kosmopolitische stad** wat het aantal verschillende keukens betreft. U zult al heel ver moeten zoeken om een bepaalde etnische specialiteit op te noemen die hier niet vertegenwoordigd is. Van Nepalees en Mexicaans, over Chinees en Afrikaans, tot Grieks, Australisch en Perzisch, het aanbod is gigantisch.

Chinatown is bijzonder populair, zowel bij de lokale bevolking als onder toeristen. Hier vindt u de echte Chinese keuken, precies zoals in het land zelf. Naast restaurants bevinden zich hier trouwens ook tal van gespecialiseerde **kruideniers- en patisseriezaken**. In de buurt van Deansgate en Castlefield vindt u de traditionele en gerenommeerde zaken waar u in stijl de heerlijkste gerechten krijgt voorgeschoteld. In het hart van de stad bevinden zich heel wat zaken, groot en klein, Italiaans, Frans of Brits, voor elk wat wils.

Wilt u graag **lekker én goedkoop** eten, dan moet u beslist de nationaal bekende 'curry mile' opzoeken. Schrik niet als u buiten rijen wachtende mensen ziet, de buurt is nu eenmaal populair. U vindt er vooral Indische en Pakistaanse restaurants en niet alle zaken beschikken over een **alcoholvergunning**, maar u kunt er gerust uw eigen drank meebrengen. Als u het summum van de **kwaliteitsrestaurants** wilt ontdekken dan moet u in het zuidelijke deel van de stad, in de buurt van Didsbury, Chorlton en Whalley Range zijn. Daar liggen heel wat zaken die tot over de landsgrenzen bekend zijn en vaak een of meerdere awards op hun conto hebben. Van vegetarisch tot Nepalees of Italiaans, ook hier is de keuze uit **verschillende keukens** groot.

Als dessert kunt u opteren voor **Manchester Tart** of Pudding. Deze plaatselijke specialiteit is een soort van broodpudding met konfituur en fruitsap. Het geheim van de pudding is zijn heerlijk koekachtige korstje met kokosnootschilfers en een verborgen laagje konfituur onderaan. Een aanrader!

Vervoer in Manchester



Met het **vliegtuig** vanuit Zaventem of Schiphol bereikt u Manchester op 1u20min. Maar aangezien het daar een uur vroeger is dan hier, doet u in feite maar 20 minuten over de vlucht. Er zijn zowel **rechtstreekse vluchten** als vluchten met een tussenstop in Londen of [Amsterdam](#), moest u vanuit Zaventem vertrekken. Over die laatste doet u al gauw zo'n 4u, dus houd daar tijdens het boeken van een vlucht rekening mee.

Met de trein kunt u **Manchester city** al bereiken op 6u tijd, als u tenminste de vlotste verbinding en kortste wachttijden heeft. Houd er wel rekening mee dat voor de Eurostar gereserveerd dient te worden. De **bus** is misschien wat omslachtig, maar het is wel een van de goedkoopste manieren om Manchester te bereiken. Vanuit Brussel gaat u eerst tot [Londen](#), een rit die ongeveer 6u duurt. Daarna neemt u vanuit Londen opnieuw de bus om 4u later het centrum van Manchester binnen te rijden. Als u er vroeg bij bent, kunt u voor € 40 al een **retourtje** Manchester op zak hebben.

Als u liever met de **wagen** reist, dan mag u rekenen op een rit van ongeveer 650km waarover u onder de beste omstandigheden zo'n 7u doet. [Manchester](#) beschikt trouwens over heel wat parkeermogelijkheden, dus u kunt er uw wagen makkelijk kwijt.

In Manchester zelf zijn er verschillende manieren om u door de stad te verplaatsen. Om te beginnen heeft **Manchester** een heel uitgebreid busnetwerk dat zowel het stadscentrum als de buitenwijken vlot bereikbaar maakt. **Tickets** koopt u op de bus en voor een **enkele rit** heeft u al vanaf €0,80 een ticket op zak. Daarnaast zijn er ook heel wat voordelige formules zoals dag- en weekpassen en gezinstickets.

Manchester beschikt ook over een **uitgebreid tramnetwerk** in het stadscentrum. Tickets koopt u aan de automaat in een van de tramshops vooraleer u de tram opstapt. **Tarieven** verschillen naargelang de afstand tot uw eindbestemming en beginnen vanaf €0,70 voor een enkele rit. Daarnaast heeft de stad ook een aantal **buslijnen** in het stadscentrum die gratis zijn. De bussen stoppen aan alle grote trein-, tram- en bushaltes. In 2002 werd dit project gestart om zo het drukke verkeer in de stad een halt toe te roepen.

"System 1" is dan weer de naam van een formule waarbij u met een ticket op alle treins, trams en bussen van alle bedrijven binnen Manchester kunt reizen. Van **dagtickets** tot jaarabonnementen, dit systeem biedt heel wat voordeelformules voor wie vaak van het openbaar vervoer gebruik maakt. De tickets zijn verkrijgbaar in ruim 600 plaatselijke winkels in de stad en buitenwijken. Als u een **taxi** wilt nemen, dan is het handig te weten dat er twee soorten zijn: **publieke en privétaxi's**. Deze laatste kunnen enkel telefonisch gereserveerd worden waarbij op voorhand vertrek- en eindpunt worden vastgelegd. De publieke taxi's zijn een heel vertrouwd beeld in de straten van **Manchester** en meteen herkenbaar. U kunt gewoon op straat tekenen doen naar de chauffeur of een taxi nemen op een van de taxistandplaatsen.

Evenementen in Manchester



Zin om wat **plaatselijke traditie** op te snuiven tijdens je **stedentrip** naar **Manchester**? Dan moet je zeker eens een kijkje gaan nemen tijdens een van de **jaarlijkse evenementen**. Je vindt de belangrijkste hier.

Internationaal festival van de Kortfilm



Wat in 1995 begon als een relatief klein **festival voor de kortfilm** is ondertussen één van de grootste filmfestivals van het Verenigd Koninkrijk geworden. In totaal worden er **meer dan 400 films** uit 20 verschillende landen aan het publiek getoond, waaronder vele **premières**. De films worden per genre gegroepeerd, en de voorstellingen vinden in heel de stad plaats. Het festival duurt tot begin maart.

Futuresonic

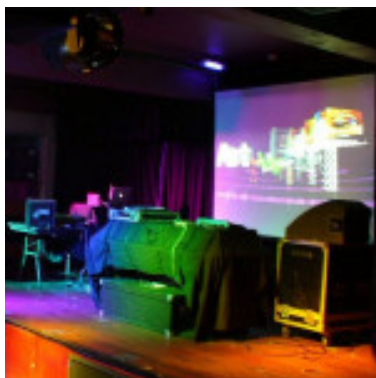

Futuresonic is een jaarlijks festival voor **elektronische kunsten en muziek** in [Manchester](#). De optredens en performances vinden plaats op meer dan 30, vaak erg **bizarre** locaties doorheen heel de stad. Futuresonic werd opgericht in 1995.

Manchester Caribbean Festival

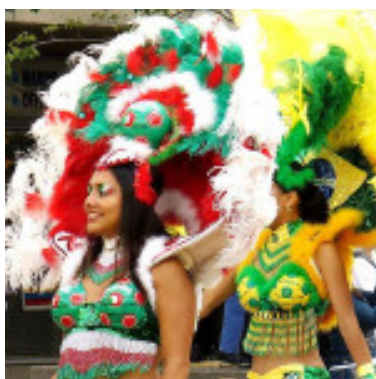

Het **Manchester Caribbean Festival** is een **tropisch festijn** in Alexandra park. Het is het grootste Caribische festival in Manchester. Het programma van het **familievriendelijke evenement** bestaat uit optredens, dj-sets, een parade, een kermis en een kunst- en handwerkmarkt.

Manchester Comedy Festival



Het **Manchester Comedy Festival** verwelkomt gedurende 2 weken eind oktober grote namen en aanstormend talent uit de **stand-up comedy-wereld**. Ieder jaar komen er meer dan 25.000 mensen naar een van de bijna 100 comedyshow's kijken.

Kerstmarkten van Manchester



Vanaf het moment in november dat alle kerstlichtjes aangestoken worden, kun je op het verschillende pleinen in [Manchester](#) terecht voor **originele kerstmarkten**. Op St. Ann's Square loopt een **Duitse markt** met traditionele houten chalets en veel Glühwein. Je vindt er ook de **Wohnachtspiramide**, een grote kerststal in piramidevorm. Verder is er ook een Europese markt en een **kunst- en handwerkmarkt**.

Uitgaan in Manchester



Aangezien Manchester de stad is waar het meeste aantal studenten in heel Europa studeren, vertaalt zich dat uiteraard in de **uitgaansmogelijkheden**. Manchester telt heel wat cafés, bars en nachtclubs waar u kunt genieten van fijn gezelschap en sfeervolle muziek. De meeste **bars en cafés** zijn te vinden in het centrum van de stad. [Manchester](#) staat ook bekend als mekka voor wie van **dansen** houdt, vooral in het weekend. Enkele tips: metal en rock fans kunnen in Rock World terecht, wie van techno en trance houdt is in Paradise Factory of Club Phoenix aan het juiste adres. **Studententrekpleisters** zijn 5th Avenue en The Brickhouse waar vooral grunge en alternatieve rock gedraaid worden. Club Underground en The Ritz en de wijk Fallowfield zijn ook heel populair bij de studerende jeugd. Verder liggen de meeste clubs waar je kan gaan stappen in de buurt van Deansgate en Printworks.

Manchester trekt ook een groot publiek aan dat de stad voor zijn **homoscene** opzoekt. De laatste jaren is het aantal zaken dat zich vooral op deze groep richt, sterk toegenomen. Heel wat **clubs, pubs en wijnbars** bevinden zich in Gay Village, een buurt in de Canal street. Sinds 2005 hoeven uitgaansgelegenheden waar alcoholische dranken geserveerd worden niet meer stipt om 23u te sluiten, wat voor soepelere sluitingstijden zorgt, meer ontspanning onder de bezoekers en vooral ook minder dronken mensen op straat.

Ook wie graag aan **cultuur** doet, is in Manchester op de juiste plaats want de stad beschikt over heel wat locaties waar klassieke en **hedendaagse concerten**, opera, dans, theater en films gegeven worden. Ter plaatse kunt u meer te weten komen over de shows die op het programma staan.

Weer en klimaat in Manchester



Typisch voor het **Engelse klimaat** is dat het in het noorden een stuk frisser is en in het westen vochtiger. Manchester staat door zijn ligging nabij de kust ook sterk onder **invloed van de zee**. Dat betekent dat het in de zomermaanden minder warm is dan in het binnenland en dat de wintermaanden zachter zijn. In de zomer ligt de gemiddelde temperatuur rond 18°C waarbij juli de warmste maand van het jaar is. De **koudste temperaturen** worden in februari gemeten en de gemiddelde wintertemperatuur schommelt rond 3°C. Sneeuw is eerder uitzonderlijk, maar komt wel vaak voor in de Penninebergen.

Over het algemeen **regent het vrij vaak** in [Manchester](#) dus een paraplu neemt u in om het even welke periode van het jaar best mee. Het einde van de lente en alle **zomermaanden** zijn een ideale periode om Manchester te bezoeken omdat de temperaturen dan het aangenaamst zijn. Vooral als u ervan houdt om ook wat in de natuur te wandelen en te genieten van de mooie Engelse tuinen en landschappen.

Winkelen en shoppen in Manchester



Een van de grootste overdekte **winkelcentra** in Europa, Arndale Centre, vindt u terug in hartje [Manchester](#). Dat zegt al iets over het belang van de stad als shoppingcenter voor het Noord-Westen van Engeland. In dit winkelcentrum liggen vooral de bekende, grote winkelketens, maar de stad telt nog tal van andere grote en kleinere winkelcentra. Daar vindt u over het algemeen heel wat gewone winkels, maar hier en daar ook originele boetiekjes en speciaalzaken. Voor **exclusieve boetieks** moet u in de buurt van Deansgate, Oldhamstreet, St Ann's Square en King street zijn.

Na Londen is **Manchester** de belangrijkste stad waar heel wat **couturiers** zich vestigen en dit is de omgeving waar u namen als Armani, Boss en DKNY zult terugvinden. De straat die, samen met Deansgate, beschouwd wordt als **belangrijkste winkelstraat** is de voetgangersvrije zone van **Market Street** en de straatjes eromheen. Daar bent u beslist al enkele uren winkelplezier verzekerd.

Tips

Schrijf hier je tips en voeg deze bij thuiskomst toe aan Take A Trip, zo help je toekomstige reizigers die een citytrip plannen naar Manchester

Tip 1.
.....
.....
.....

Tip 2.
.....
.....
.....

Tip 3.
.....
.....
.....

Tip 4.
.....
.....
.....

Tip 5.
.....
.....
.....

Tip 6.
.....
.....
.....

Tip 7.
.....
.....
.....

Tip 8.
.....
.....
.....

Tip 9.
.....
.....
.....

Tip 10.
.....
.....
.....