

CONTRIBUCION AL ESTUDIO DE LA PREHISTORIA CORDOBESA

—••—
LA ZONA DE VILLANUEVA DE CORDOBA

ARABIAN SOCIETY OF AMERICA

MEMBER OF THE AMERICAN SOCIETY OF ORIENTALISTS

CONTRIBUCIÓN AL ESTUDIO DE LA PREHISTORIA
CORDOBESA

La zona de Villanueva de Córdoba (1)

ESTE problema de la prehistoria, por lo que al Valle de los Pedroches se refiere, y de una manera particular a la Hoja número 881 del Instituto Geográfico de España, tiene interés para el conocimiento de las rutas seguidas por los primeros hombres que habitaron nuestro país, problema complejo y de mayores alcances, por ser España paso obligado de Europa a Africa, por ser el Valle de los Pedroches una región natural de saco, esto es con una sola entrada franca, la extremeña, lo que llevó consigo retrasos en el desplazamiento de su población con relación a los generales que hubo en el país, e incluso estacionamientos de culturas dentro de una evolución general; lo que acaso no sea ageno el hecho de las características craneométricas de sus habitantes, distintas de las del resto de Andalucía y muy similares a las de los vascos, con los que a simple vista ofrecen en las facciones manifiestas afinidades.

Pero prescindiendo de tales consideraciones, hay otras circunstancias de orden práctico en las que los hechos prehistóricos adquieren relevante interés, nos referimos al laboreo de las antiguas minas de cobre radicantes en la mancha granítica pedrocheña, en las que la cantidad de útiles de piedra es nota-

(1) Los terrenos estudiados son los comprendidos en la Hoja N.º 881 del Instituto Geográfico de España en escala I: 50.000. Detalles complementarios de la representación aparecen en las hojas adaptables a la citada del Instituto Geológico y Minero de la Nación.

Las fotografías que acompañan a este trabajo las debemos al Ingeniero de Montes y afortunado explorador de la zona Don Manuel Aulló Costilla, a quien testimoniamos nuestro agradecimiento.

bilísima, llegándose así a relacionar íntimamente el capítulo de la prehistoria del Valle con el de la minería retrospectiva del país.

Hay más aún, que rápidamente anotaremos; hemos analizado el acceso del Valle de los Pedroches a los abrigos de Fuencaiente, donde yacen indelebles acaso los primeros rasgos de la escritura española, en aquellas notabilísimas pinturas rupestres estilizadas. El Ingeniero señor Aulló, en el mismo Villanueva de Córdoba, ha reconocido una serie de dolmenes de corredor y una enorme cantidad de cistas; por mi parte he llegado al hallazgo de otros dolmenes, que al prolongarse por las lenguas de tierra entrellana, que desde Extremadura se adentran en la Sierra Morena, cual sucede con los de la Aguja y la Francesa, entre Hornachuelos y Espiel, y con los de Belmez y Fuente Obejuna, vienen a abrir nuevos horizontes y a completar el cuadro general de la difusión de las culturas que tal género de construcciones funerarias y tales creencias en síntesis suponen.

Investigando las posibles salidas prehistóricas de la zona de Villanueva de Córdoba hacia el mediodía hemos llegado también al reconocimiento del Castillo de *Sibulco*, arcaica y llamativa denominación conservada a través del tiempo, en corroboración de ese caso de región *saco* del Valle de los Pedroches, por lo que a la historia de la Humanidad se refiere; no a la historia de las fuentes escritas sino a la historia del vestigio arqueológico.

Particularmente ofrecen aquí un interés particular las investigaciones llevadas a cabo por el Ingeniero de Montes don Manuel Aulló Costilla, parte de cuyos hallazgos han sido conocidos gracias al folleto editado por la Junta Superior de Excavaciones y Antigüedades. N.º 71, N.º 1 de 1924-25, intitulado «Excavaciones Arqueológicas en diversos yacimientos sitios en las provincias de Segovia y de Córdoba».—Memoria de los trabajos realizados por el concesionario de dichas excavaciones don Manuel Aulló Costilla.—Ha reconocido el citado investigador cinco dolmenes túmulos, y quédanle nueve por explorar. Los reconocidos son de corredor, con entrada al Saliente y suelo empedrado, no habiendo encontrado en ellos ni cerámica ni restos esqueléticos, ni estilización alguna en las grandes piedras de sus paredes. Dominan en los objetos reconocidos las puntas

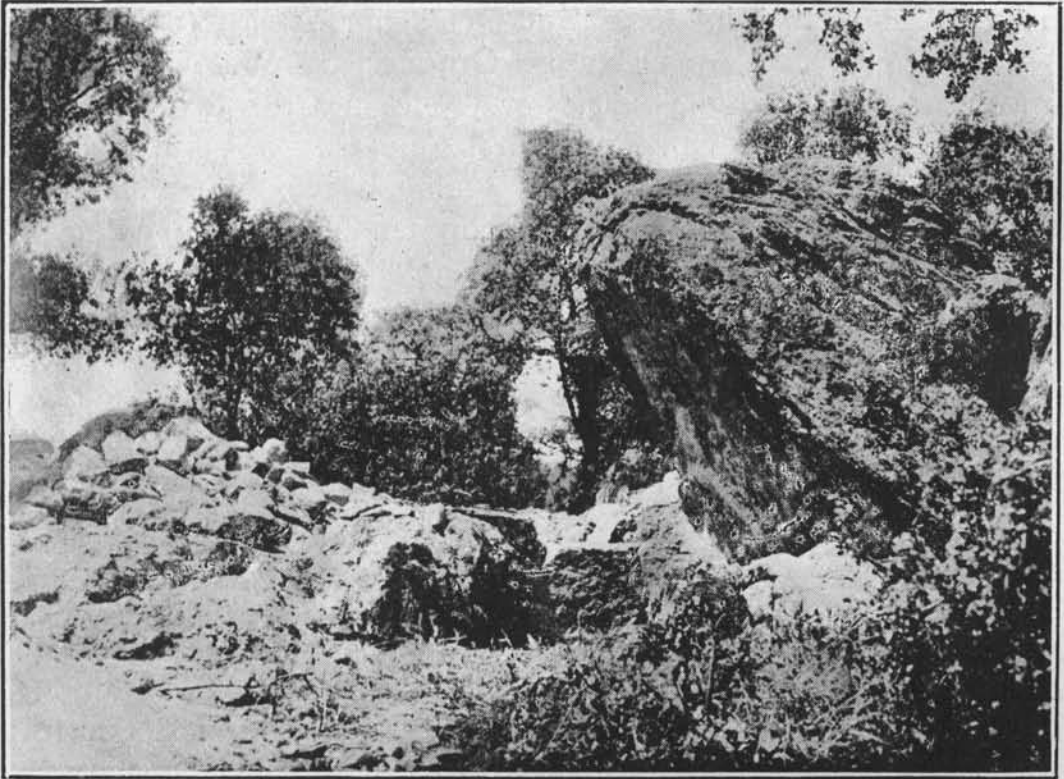

Túmulo del Peñón de las Aguilillas (Villanueva de Córdoba). Visto de este a Oeste.

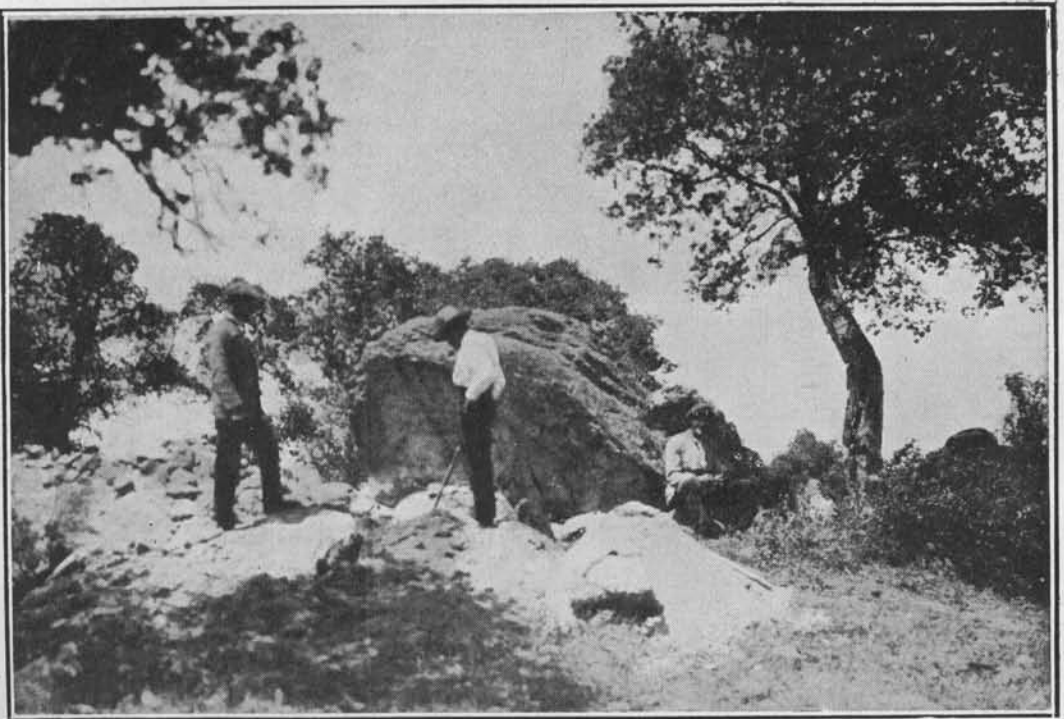

Túmulo del Peñón de las Aguilillas (Villanueva de Córdoba). Vista de Sur a Norte.

de lanzas y flechas con algunas cuentas de collar. Sólo en uno, en las Almagreras, ha encontrado el señor Aulló, en unión de su colaborador don Angel Riesgo Ordóñez, 33 puntas; y en otro denominado de la Atalayuela, paraje de la Cruz del Mesto, se halló también un hacha de piedra pulimentada y un pedacito de cristal de roca. En el de El Atalayón han aparecido útiles de piedra, al parecer raspadores, con tendencias a tipos microlíticos del paleolítico, viéndose que aquel túmulo al parecer no ha sido objeto de profanación, al menos recientemente. En otro túmulo casi derruido, en Navalhacienda, ha recogido un cuchillo de sílex.

El señor Aulló ha hallado una serie de elementos prehistóricos sumamente interesantes que detalla en su estudio, pertenecientes a fechas distintas desde el neolítico al periodo romano, tales como abundantes restos de cerámica, con o sin adornos, aretes de cobre, tres curiosos platos de sustancia vítrea, con restos de otros cuatro y algún hacha pulimentada, los que se han encontrado en diferentes cistas también exploradas en la región. Los jarros y las vasijas los ha hallado aisladamente, salvo un plato y un arete encontrados en una misma cista con dos cadáveres de varón y hembra, está descansando sobre su lado derecho, apoyada en el hombro izquierdo de aquél, y junto al cráneo de ella el arete indicado. Solamente en otras dos ha habido también hallazgo de dos esqueletos; ambos acostados en una, y en la otra sólo el varón, mientras que la hembra estaba a sus pies, y en cuclillas, teniendo próximo a sí otro de los aretes enumerados. En otras había además un jarro y algunos cráneos.

«Excepto esos aretes de cobre—dice el señor Aulló—, nunca se ha hallado objeto distinto de metal en las doscientas noventa y cinco sepulturas exploradas en el curso de estos trabajos». El hallazgo de una, al parecer, contera de daga goda, único objeto de esta clase visto en los reconocimientos, tuvo lugar en sitio próximo a una de tales sepulturas, más fuera de ella y enterrada superficialmente.

En general no se han encontrado restos humanos en las cistas, cuyas dimensiones varían, en las de adultos, desde $1,90 \times 0,50 \times 0,45$ a $2,10 \times 0,60 \times 0,40$ metros; estos restos óseos no se ha podido lograr conservarlos, salvo algunos cráneos, cuyas fotografías aparecen en la memoria del señor Aulló. Las sepulturas están generalmente construidas con grandes piedras

verticales perfectamente acuñadas, con fondo de tierra, a veces con losas, que es el material que constituye siempre su cubier-



Túmulo del Peñón de las
Aguilillas (Villanueva de
Córdoba).
Vista de Oeste a Este.

ta. Excepcionalmente se encontraron dos sepulturas superpuestas, siendo por lo general contiguas, paralelamente colocadas o en abanico, cuando están construídas en un altozano. Su planta es rectangular o trapezoidal, siendo de anotar los casos en

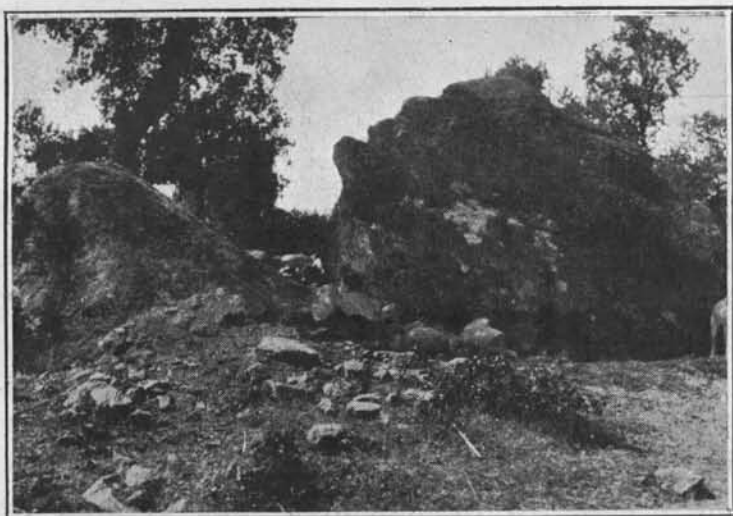

Túmulo del Peñón de las
Aguilillas (Villanueva de
Córdoba).
Vista de Norte a Sur.

que de 21 sepulturas en Cerro de la Campiñuela (Venta de Velasco), no se halló un solo objeto, a la par que en el Cerro de las Aguilillas han aparecido 17 vasijas en 31 sepulturas exploradas, todas de inhumación.

Como los terrenos han sido o están dedicados al cultivo agrario, son muchas aquellas a las que faltan las losas de ta-

pa—y casi siempre las estelas—destinada a usos varios, siendo a tal efecto curiosa la fotografía que adjunta el señor Aulló a su informe, que representa cuatro pesebres en las vertientes de la Loma de la Higuera, del término de Montoro, formados con tapas de cistas. De allí merecen también citarse otras sepulturas abiertas en piedra y todas sin tapa, por lo que no pudo reconocer el ajuar funerario.

En todas las zonas de sepulturas existen vestigios de edificación antigua, que se denuncian principalmente por visibles montones de piedras sueltas que los labradores van acumulando,

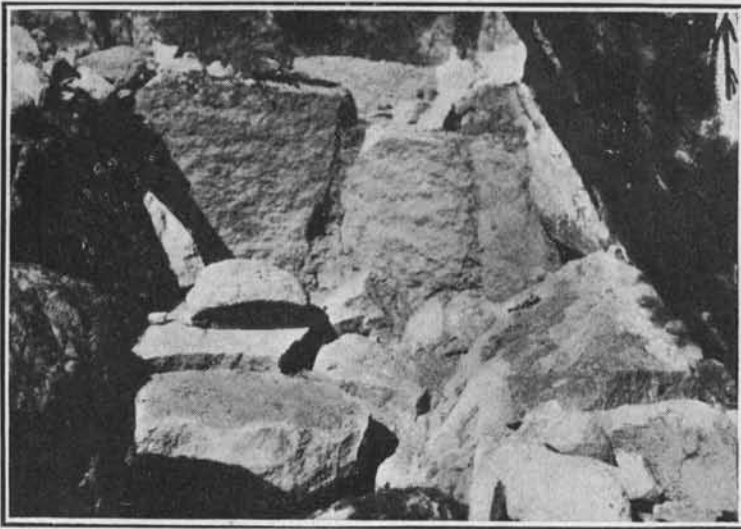

Túmulo del Peñón de las Aguilillas (Villanueva de Córdoba).

Vista del interior de la cámara de Este a Oeste.

do, y que reciben el nombre de «Villares». Escasa es la exploración que hasta el momento ha podido realizarse en ellos; mas no debemos omitir que un ungüentario, cuya fotografía adjunta, procede de un «villar» próximo a la necrópolis anteriormente citada del Cerro de la Campiñuela.

Cerca de otras sepulturas y en ellas halló este investigador jarros, platos, en las inmediaciones de alguna de ellas una lucerna de *terra sigillata* y una moneda de «mediano bronce»—y único hallazgo numismático—que si bien ilegible por la acción del óxido, parece denunciar el perfil del Emperador Adriano.

Una lápida sepulcral visigótica, del año 703 de la era hispánica, o 665 de la cristiana, fué hallada en los alrededores de Villanueva de Córdoba, sitio de los Barreros, según unos, y del Altillo de la Gañana, hoy calle de la Iglesia, según otros.

Por lo que hace a la provincia de Córdoba estos hallazgos del señor Aulló le llevan a las conclusiones siguientes:

1.º—La extensión del culto dolménico a la provincia de Córdoba, región del Valle de los Pedroches.

2.º—El descubrimiento de una cerámica post-romana o proto-medieval, según expresión del Dr. Obermaier, en la misma citada región de Córdoba.



Túmulo del Atalayón de Navalmilano (Villanueva de Córdoba).
Zanja de Este a Oeste para ver la construcción del túmulo.

La concesión original para practicar excavaciones arqueológicas, hechas a favor del Sr. D. Manuel Aulló Costilla por Real orden de 20 de Septiembre de 1923, se extiende a los siguientes lugares de la provincia de Córdoba:

Venta de Velasco, finca propiedad de Don Antonio Cañuelo, término de Villanueva de Córdoba.

Venta de los Locos, finca de Don Manuel Muñoz y herederos de Don Juan Andrés Muñoz y Don Antonio, Don Isidoro y Don Francisco Gutiérrez, en los términos de Villanueva de Córdoba y Adamuz.

Lona de la Alcarria, finca de los herederos de Don Esteban Rodríguez y Don Miguel Gutiérrez, en los términos anteriormente señalados.

Cerro de la Fresnedilla, finca de la Vda. de Don Isidoro Díaz Rubio y de Don Guillermo Herruzo y Don Bartolomé Torreznero, en el término de Montoro.

Lonas del Caballero, finca de Don Diego Higuera, y de los herederos de Don Juan Gómez y Don Juan Palomo, término de Montoro, como la anterior.

En estos y en otros parajes, inmediatos ha reconocido el Sr. Aulló 17 dolmenes, con hallazgos de puntas de flechas, hechas pulimentadas, algunas cuentas de collar y cuchillos de si-

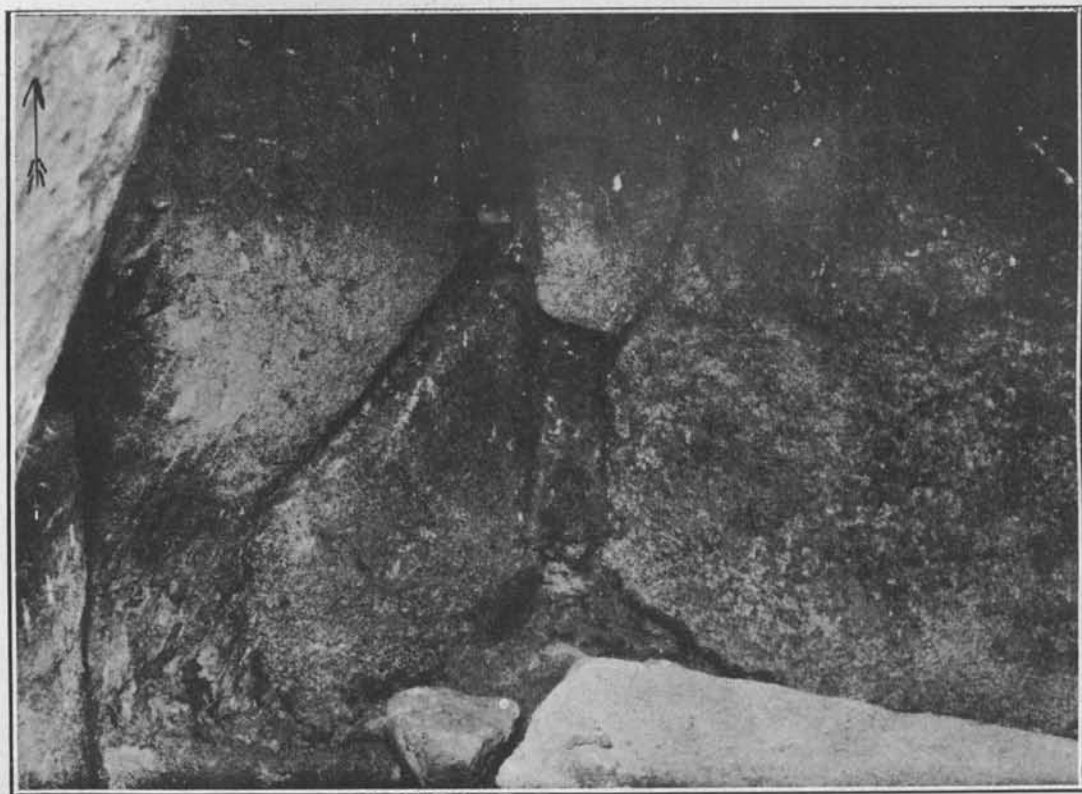

Túmulo del Atalayón de Navalmilano (Villanueva de Córdoba).

Cámara vista desde la galería de entrada.

lex, más tres objetos de cerámica neolítica completos. De necrópolis distribuidas por la región, en las que ha explorado 295 cistas, proceden 40 objetos completos de cerámica, al parecer del post-romana, tal vez visigótica, o proto-medieval, según juicio Dr. Obermaier, cuya naturaleza, de confirmarse en sucesivas exploraciones, daría gran interés arqueológico a estos hallazgos poco frecuentes; también se han hallado algunos aretes de cobre, una lucerna romana completa, fragmentos de otra, y dos lápidas sepulcrales de época visigótica, con varias tégulas romanas.



Túmulo de las Almagreras. Finca de Juan Coletto.-Risque (Villanueva de Córdoba). Vista de Este a Oeste. (Nota.—La piedra señalada con A corresponde a la puerta de la galería de entrada)



Túmulo de las Almagreras. - Finca de Juan Coletto. - Risque (Villanueva de Córdoba).
Vista de Este a Oeste.

Ahora nuestro objeto se concreta, dados los límites del presente trabajo, a unir a los excelentes hallazgos anotados, más antecedentes de campo que permitan y faciliten las exploraciones prehistóricas sucesivas. A cuyo fin vamos a enumerar aquellos.

Añora.—En el Cerro del Castillo, camino de Pozoblanco a Villaharta, hay restos de edificaciones antiguas, que pudieran corresponder a un castro. Labores mineras antiguas hay en el Priscalejo, Cantador, los Collados y Cerro de la Atalaya.

En las inmediaciones de todas ellas aparecen villares y restos de construcciones o hay antecedentes de sepulturas descubiertas.

Pozoblanco.—Numerosas son las manifestaciones de viejos villares, que en su tiempo fueron construcciones diversas, en las inmediaciones del Santuario de la Virgen de Luna, donde se han hallado algunas hachas y martillos pulimentados en las mismas cercas de aquél, de pórfido y sienito verdoso otros; en Navarredonda se encontró una reja y espuela, probablemente árabes. En los Almadenes del Soberbio, de arábigo nombre, son muy numerosas las labores mineras antiguas, en parte al parecer romanas; en ellas se han encontrado martillos de piedra de pórfido azulado, como el que hay aflorado en Villanueva de Córdoba a Oeste de la Loma de la Garranchosa; allí no faltan escorias pesadas, cobrizas y primitivas. Por el camino que desde los Almadenes del Soberbio sigue a Pozoblanco abundan los villares. También existen numerosos vestigios de antiguas construcciones y algún resto dolménico al Norte de la Ermita de la Virgen de Luna, y al Sur, por la Venta de los Ruíces.

Más indicios hay hacia el pozo del Almadén, Casa del Torro, Casa del Castillejo, Mirabuenos, Fuente del Jopo, Casas de las Muleras, Río Cuzna, donde se hallan algunos vestigios de un escorial primitivo, al Oeste de la Loma de las Obejuelas y al Este del Molino de los Cabrerías. En la Dehesa de los Lomos, al Oeste de camino de Pozoblanco al Cerro de las Obejuelas, se encuentran los restos de una cista. En el Sortijon del Cuzna se hallan las labores antiguas de la mina «San Carlos», al Sur del río se han hallado restos de sepulturas antiguas.

Algún resto de viejas edificaciones queda entre los Blancos y Chivatiles, al Sur del camino. Muy artístico es el Molino árabe de las Alisedas.

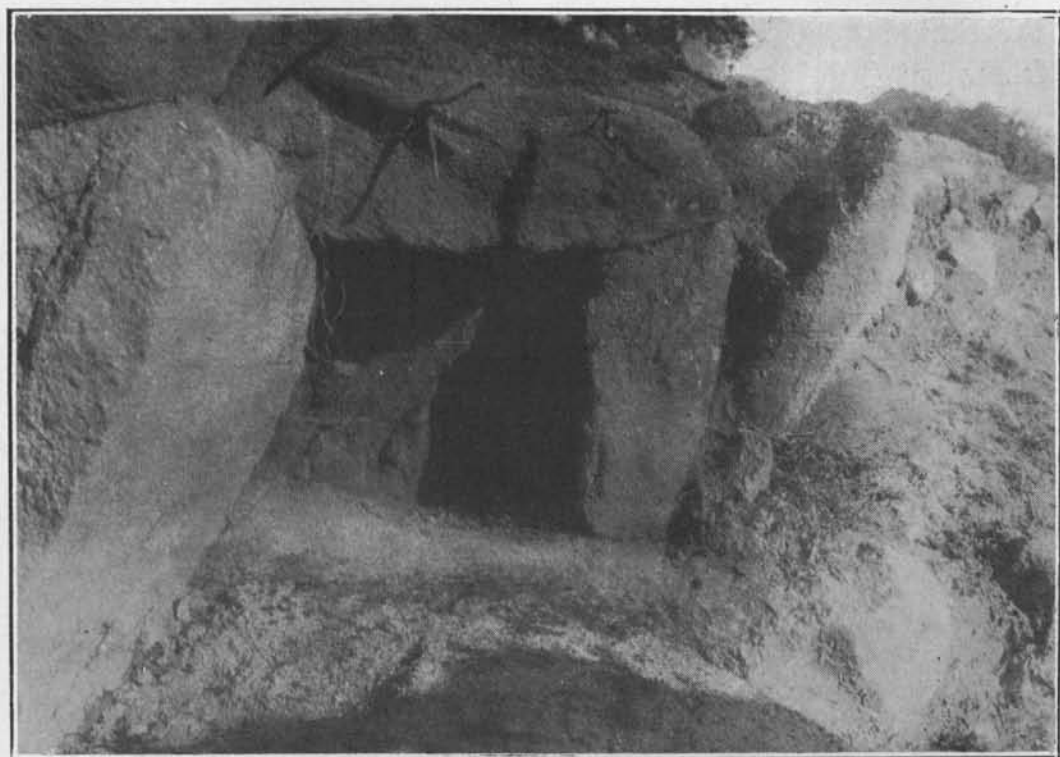

Túmulo de las Almagreras. - Finca de Juan Coletto. - Risque. - Villanueva de Córdoba.
Galería de entrada vista desde el Oeste (parte interior de la cámara). - La señal A corresponde a la misma letra en la fotografía núm. 8.



Túmulo de las Almagreras. - Finca de Juan Coletto. - Risque. - Villanueva de Córdoba. - Vista tomada de Sur a Norte.

Una cueva inexplorada hay en Peña Antón en la Sierra de la Peña del Aguila.

Al Sur de la Canaleja, al Oeste del camino de Pozoblanco a Obejo se halla la Cueva de la Osa, definida por un pliegue de las cuarcitas siurianas, donde he encontrado los primeros vestigios de pinturas rupestres en esta provincia de Córdoba, hechos sobre los lisos de cuarcita, de tipo similar pero más tosco que los de la Piedra Escrita de Fuencaliente.

En la Cueva de la Osa las cuarcitas corren al $0,30^\circ$ N, cortadas por numerosas litoclasas normales; al $0,25^\circ$ N, corren en el interior. La Cueva se debe a una plegadura de las cuarcitas, tiene 30 metros de larga con alturas de 4 metros al Este y 80 centímetros en el fondo, al Oeste, donde sigue un covacho menor, inexplorado. Las cuarcitas son gris sucias, algo arenosas. Las pinturas se ve que están claras y la substancia empleada para ello es análoga a la usada en la citada Piedra Escrita y en la Chorrera de las Bataneras de Fuencaliente.

Piedras de rayo.—Se han recononocido en el término municipal de Pozoblanco en el Mohedano, al Norte de la mina «Osi» y de la vía férrea de Peñarroya a Puertollano. En esta mina se han encontrado numerosos martillos de piedra en las abundantes labores romanas allá existentes.

En la mina «La Romana» son notables las extensas labores mineras antiguas, las mayores reconocidas en La Jara y en el Valle de los Pedroches, de más de 500 metros de longitud, en las que se han hallado también numerosos martillos pétreos.

Villanueva de Córdoba.—Concretando sobre los hallazgos del Sr. Aulló en este lugar, manifestaremos que al Norte del Barranco de los Poos se han encontrado más de 60 enterramientos. Más de 15 puntas de flecha se han hallado en las Almagreras y en las Navas. Los dolmenes de corredor de la Alcarria y de la Atalayuela, y en general los reconocidos en este lugar, tienen unos 4 metros de altura por 20 de diámetro.

Deben consignarse aquí las antiguas labores mineras de Las Minillas y del Cerro de las Minillas, al norte del arroyo de Valdebuciegas éstas últimas, al Este de Rongil las primeras. Los indicios de Cerro Castillejo, al Sur de Navalanguilla. Los de las inmediaciones de la Ermita de la Cigüeña, donde son abundantes los restos de viejas construcciones y antiguas sepulturas,

llamados aquellos como hemos dicho *villariegas* en el país, que siguen al camino de Adamuz y a la Loma de la Alcarria. También hay restos de viejas construcciones en Rongil. En la Alameda, donde abundan los viejos hormazos derruidos. Lugares donde existen muchos vestigios de esta naturaleza son la Loma de la Alcarria, Cerro del Convento, Venta Velasco, Venta de la Cruz, Venta Aljama, Venta de los Locos, Casa de la Ermita de la Viña de la Caridad, Molino del Hospital, Casa de José



Túmulo de la Atalayuela. - Inmediaciones de la finca de José Ruiz, - Farrago.-Villanueva de Córdoba.
Vista de Sur a Norte.

Moreno, El Colorado, cortijo Francisco Redondo. Al sur del camino de Cardeña y de la Venta del Cerezo. La Atalaya y arroyo de Haces. Casa de Antonio Martos. Casa de Herruzo y de la Almagrera. Kilómetro 5 de la carretera de Adamuz, casilla de Francisco Torres. Arroyo de Navalconejo y Cortijo de Navalperal, Casa Huerta de la Alameda. Cortijo del Tinajero. Arroyo de Siete Veces.

Montoro.—Indicios de viejas construcciones hay en el camino de Villanueva de Córdoba a Navalmaestre. Cerro de la Fresne-

dilla, límite con el término de Adamuz, donde también se hallaron enterramientos antiguos. Camino de la Plata. Restos de viejas sepulturas y hormazos se hallan al NO. de la Venta del Puerto, al Oeste del camino de Villanueva de Córdoba. En Navajuncosa. Y en Cortijo de Fuentesalobre.

Adamuz.—De análoga manera son interesantes para su estudio los lugares siguientes, correspondientes a los terrenos representados en la Hoja N.º 881 del Instituto Geográfico, que



Túmulo de La Jara. - Villanueva de Córdoba.

ahora se examina. Cortijo de la Zahurdilla. Molino de Siete Veces. Cortijos de la Sevillana y del Cuervo. Cortijo de don Bartolomé Rojas. Cortijo de Cañuelo. Los Poos o Pobos, donde merecen especial mención las grandes labores antiguas allá radicantes, donde se hallaron martillos de piedra. Y la Venta del Mercader.

Minería retrospectiva

Los antecedentes de la minería antigua de una región son de la mayor importancia, no sólo por lo que a esta industria



Cerro de Ventavelasco. - Villanueva de Córdoba. - En este lugar se han descubierto veintidós cistas.



Cista de Ventavelasco. - Villanueva de Córdoba.

se refiere sino también por las aplicaciones que facilitan, para el esclarecimiento de la prehistoria y la historia. La minería retrospectiva tiene el valor de los vestigios arqueológicos máspreciados; además, ofrece singularidades indiscutibles que de análoga manera que el estilo permiten establecer una diferenciación concreta y exacta entre los distintos periodos prehistóricos conocidos.

Los aprovechamientos del oro, plata, cobre, hierro, plomo, cinc, vanadio y volfran, por ejemplo, casi corresponden con las

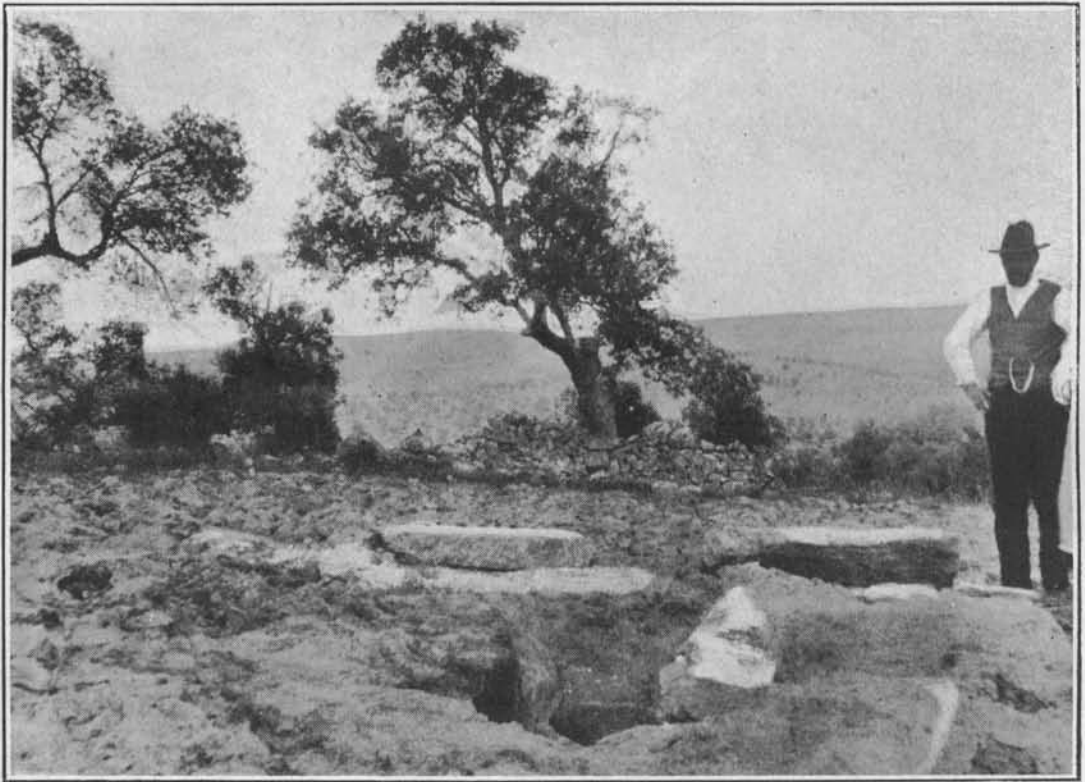

Loma de la Alcarria. - Cista.

grandes divisiones de la marcha de la humanidad, y a la vez los métodos metalúrgicos en boga, la mayor o menor riqueza por ejemplo de las escorias de fundición, son elementos complementarios para el esclarecimiento de sucesos en los que el minero puede facilitar el rumbo a otros investigadores.

En lo que precede, hemos dado detalles sobre el particular acerca de este punto. Recuérdense al efecto en el término de Añora las labores de Piedra de la Atalaya, los Collados y Cantador, semejantes en un todo a las del importante grupo minero de Alcaracejos-Villanueva del Duque. En el de Pozoblanco,

la antigua Osintigi, los del Sortijón del Cuzna, los de las Minas «Osi», «La Romana», «Santa Lucía», «Almadenes del Soberbio», «Pozo del Almadén». En Villanueva de Córdoba las viejas labores del Barranco de Góngora, La Tejeruela, Cerro Mosisco, Cerro Tabernero, Navalmodal, Las Minillas. En Adamuz las del Barranco de los Poos y Cerro de la Fresnedilla, que siguen hasta el término municipal de Montoro.

Baile de las espadas

Hasta hace poco la Cofradía de la Virgen de Luna, patro-



Cista de la Alcarria. - Villanueva de Córdoba.

nato de gran parte del valle de los Pedroches, usaba una vestimenta singular. Según dice don Juan Ocaña Prados en su «Historia de la Villa de Villanueva de Córdoba» Madrid, 1911. «Los hermanos han vestido durante la fiesta de la Virgen, hasta hace poco, el uniforme de la Cofradía, que consiste en calzón corto, media negra, zapato antiguo y una especie de frac, cruzado a la bandolera por unos cordones de seda, de los cuales pendían los frascos de pólvora y un espadín. Hoy son muy pocos, o mejor dicho, ninguno, los que usan tan típico traje, tienen los cofrades la preferencia

de poder permanecer cubiertos ante la imagen».

Comparando esta indumentaria con la empleada por los de

Obejo, que aún danzan el baile llamado *patatú*, esgrimiendo en caprichosos remolinos y acompasados vaivenes las espadas, en la fiesta de su patrono San Benito, es indudable que nos hallamos ante la postrera manifestación de una zona a donde se extendieron las clásicas reminiscencias que suponen las danzas de las espadas.

Vestigios etimológicos de la población antigua

Se conservan en las denominaciones de los parajes; citaremos al efecto las designaciones arábigas de los Almadenes, en los Almadenes del Soberbio, término de Pozoblanco, como la de la Venta Aljama, en el límite de los de Villanueva de Córdoba y Adamuz, por no insistir más.

Por hallarse al SE. de la hoja, aunque ya ha sido estudiado en otro lugar por nosotros citaremos el Arroyo y Castillo de *Sibulco*, de etimología ibérica.

A CARBONELL T-F.

—

