

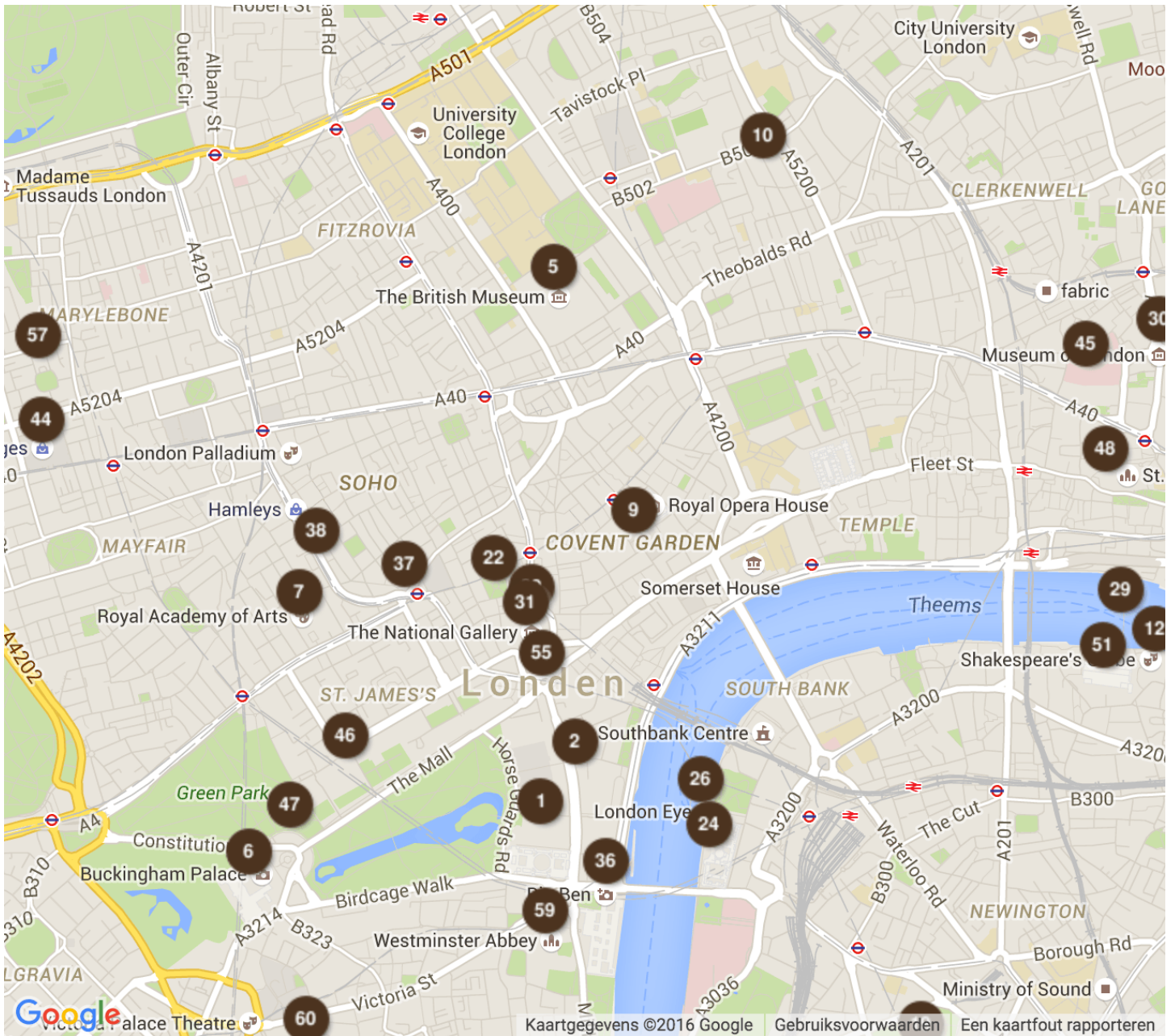

# TAKE TRIP

## Stadsgids



## Legende

Naam	Type	Naam	Type
1 10 Downing Street	Gebouwen	32 National Portrait Gallery	Musea
2 Banqueting House	Gebouwen	33 Natural History Museum	Musea
3 Battersea Park	Parken	34 Notting Hill	Stadsdelen
4 Borough Market	Markten	35 Oxford	Gemeenten
5 British Museum	Musea	36 Palace of Westminster en Big Ben	Gebouwen
6 Buckingham Palace	Paleizen	37 Piccadilly Circus	Pleinen
7 Burlington Arcade	Warenhuizen	38 Regent Street	Straten

8	Camden Town	Stadsdelen	39	Regent's Park	Parken
9	Covent Garden	Markten	40	Royal Albert Hall	Gebouwen
10	Dickens House	Musea	41	Royal Botanic Gardens	Tuinen
11	Gherkin	Gebouwen	42	Saatchi Gallery	Musea
12	Globe Theatre	Theaters	43	Science Museum	Musea
13	Greenwich Park	Parken	44	Selfridges	Warenhuizen
14	Hampton Court Palace	Paleizen	45	St. Bartholomew-the-Great	Gebouwen
15	Harrods	Warenhuizen	46	St. James's Palace	Paleizen
16	Highgate Cemetery	Kerkhoven	47	St. James's Park	Parken
17	HMS Belfast	Musea	48	St. Paul's Cathedral	Kerken
18	Hyde Park	Parken	49	Stamford Bridge	Gebouwen
19	Imperial War Museum	Musea		Tate Britain	Musea
20	Kensington Gardens	Tuinen	50	Tate Modern	Musea
21	Kensington Palace	Gebouwen	51	The O2 (Millennium Dome)	Gebouwen
22	Leicester Square	Pleinen	52	Tower Bridge	Bruggen
23	Little Venice	Stadsdelen	53	Tower of Londen	Kastelen
24	London Aquarium	Attracties	54	Trafalgar Square	Pleinen
25	London Dungeon	Attracties	55	Victoria & Albert Museum	Musea
26	London Eye	Attracties	56	Wallace Collection	Musea
27	London Zoo	Zoos	57	Wembley Stadium	Stadions
28	Madame Tussauds	Musea	58	Westminster Abbey	Kerken
29	Millennium Bridge	Bruggen	59	Westminster Cathedral	Kathedralen
30	Museum of London	Musea	60	Windsor Castle	Kastelen
31	National Gallery	Musea			

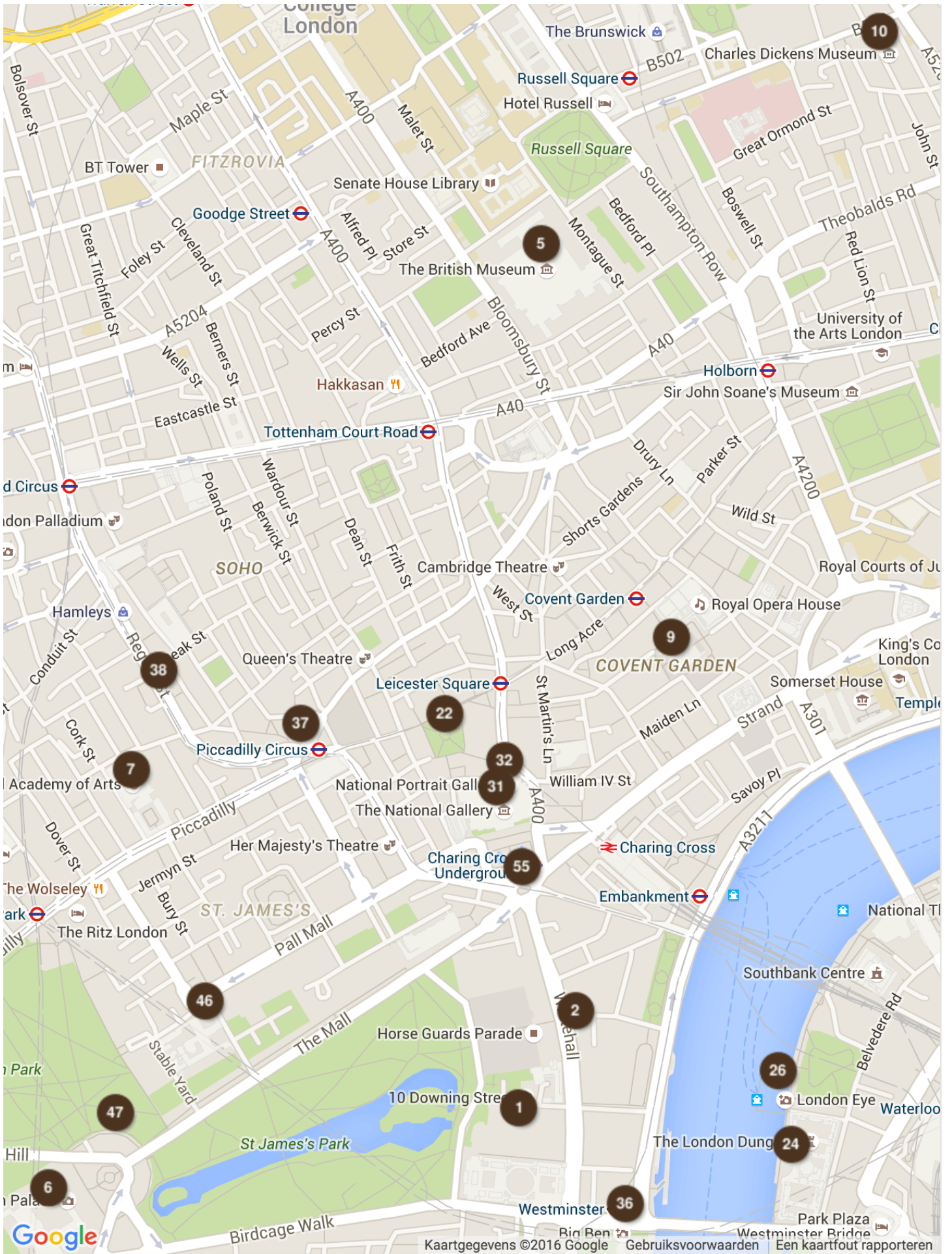

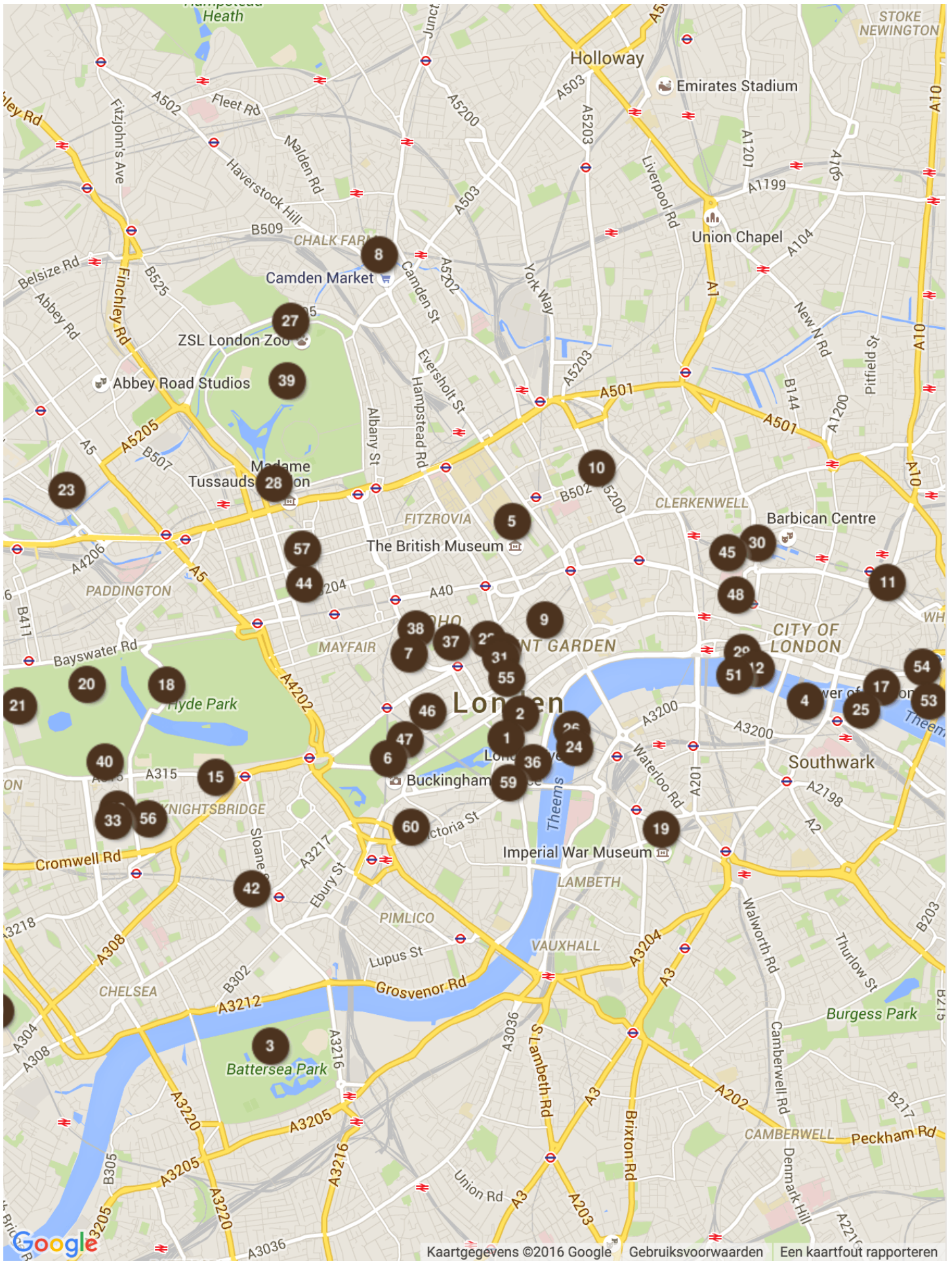

# Ligging Londen

---



**Groot-Brittannië** bestaat uit Engeland, Schotland en Wales. [Londen](#) is zowel de hoofdstad van **Engeland**, als van Groot-Brittannië. Samen met Noord-Ierland vormen zij het [Verenigd Koninkrijk](#). Engeland beslaat ongeveer twee derde van het hele eiland en heeft ook de meeste inwoners. Londen, gelegen in het zuidoosten van Engeland, telt ongeveer **7,2 miljoen inwoners**.

We maken een onderscheid tussen Greater London, Inner London en Outer London. **Greater London** is één van de negen administratieve regio's van Engeland. **Inner London** is wat we kennen als het centrum van Londen. Dit bestaat uit 12 'boroughs', zoals Camden, Chelsea en Kensington,..., wat letterlijk stad of dorp betekent, maar wat we eerder kunnen vertalen als gemeente. Londen telt in totaal **32 boroughs**.

**Outer London** bestaat uit de boroughs of gemeenten die geen deel uitmaken van het centrum (Inner Londen), maar in een ring er rond liggen. Zuid-Oost-Engeland heeft een rollend landschap: heuvels en velden wisselen elkaar af. Outer Londen zelf wordt omgeven door krijtheuvels. De rivier die van het zuidwesten tot het oosten door de stad stroomt is de **Thames** (Theems).

# Geschiedenis van Londen

---



We beginnen ons avontuur in 43 v.C. Rond die periode vielen de **Romeinen** Engeland binnen. Ze zetten voet aan wal in het zuidoosten van het land en trokken verder naar het noorden. Eenmaal aan de **Thames** gekomen, bouwden ze een permanente houten brug. Aan de voet van die brug ontstond een nederzetting, die al snel uitgroeide tot een bruisende stad: **Londinium**.

Rond het jaar 600 stichtten de **Anglosaksen** niet ver van de oude Romeinse stad een nieuwe nederzetting, **Lundenwic**. [Londen](#) kende de volgende eeuwen periodes van bloei en verval en werd vaak geterroriseerd door de **Vikingen**.

In de vroege middeleeuwen kwam de stad weer tot bloei. William the Conqueror werd na de Normandische overwinning in de **Battle of Hastings** in 1066 tot koning van Engeland gekroond. De bevolking groeide snel aan. In de 14de helft stierf bijna een derde van de bevolking aan de pest.

In 1666 werd het grootste deel van het toenmalige Londen van de kaart geveegd door de '**The Great Fire of London**', een enorme vuurhaard. De brand zou begonnen zijn in Pudding Lane en geëindigd in Pie Corner. Twee dagen lang stond de stad in lichterlaaie en vele monumenten werden vernietigd, zoals bijvoorbeeld de [St. Paul's Cathedral](#). De **heropbouw** van de stad was in handen van architect Christopher Wren, die later ook begraven zou worden in de kathedraal.

In 1831 was Londen uitgegroeid tot de **grootste stad** ter wereld, mede dankzij het uitstekende spoornetwerk. Door het toenemende verkeer in het stadscentrum besloot men over te gaan tot de bouw van het **eerste metronetwerk** ter wereld.

Een nieuwe paniekgolf kwam er in de herfst van 1888, toen in Whitechapel een aantal prostituees op gruwelijke wijze werden vermoord. De dader vonden ze nooit, maar werd de legendarisch **Jack The Ripper**. Die naam werd gebruikt in een brief van iemand die beweerde de moordenaar te zijn, maar waarschijnlijk een journalist was. Vandaag de dag hopen velen nog steeds het mysterie ooit te kunnen oplossen.

De grootse veranderingen van de laatste 100 jaar waren het gevolg van de **Duitse bombardementen** tijdens de Tweede Wereldoorlog. Zo'n 30.000 Londenaren kwamen om, en hele huizenblokken werden platgegooid. Tijdens de jaren '50 en '60 startte men met de heropbouw in **verschillende bouwstijlen**, wat het gebrek aan eenheid in het hedendaagse straatbeeld dat zo typerend is voor Londen verklaart.

# Bezienswaardigheden in Londen

---



Als je in Londen aankomt waan je je al in een andere wereld, met zijn rode dubbeldekkers en zwarte taxi's. Londen is een stad van klassiekers zoals de [Big Ben](#), [Tower of London](#) en [Buckingham Palace](#). Maar naast een cultureel paradijs is Londen ook een shopping paradijs waar voor iedere smaak en ieders budget wel iets te vinden is. En 's avonds kan je genieten van een musical of theatervoorstelling.

## 1 10 Downing Street (Gebouwen)



In **Downing Street nummer 10** bevindt zich de ambtswoning van de **Britse premier**. Je zal het gebouw ongetwijfeld herkennen van de vele tv-interviews en toespraken die er gefilmd werden. De deur van Downing Street nummer 10 is dan ook de **meest gefotografeerde deur** ter wereld. Hoewel het gebouw er aan de buitenkant niet groot uitziet, bevat het meerdere kantoren. 10 Downing Street wordt ook wel Overkirk House genoemd, een verbastering van de naam van Hendrik van Nassau-Ouwerkerk die er als opperstalmeester van Willem de derde van Oranje-Nassau woonde.

**GPS Coördinaten:** N 51°30.162' W 0°7.667'

**Adres:** 10 Downing Street, SW1A 2AA Londen

## 2 Banqueting House (Gebouwen)



Het **Banqueting House** is het enige overgebleven gedeelte van het '**Palace of Whitehall**', tussen 1619 en 1622 gebouwd door Inigo Jones. In 1698 werd de rest van het paleis verwoest door een hevige brand. De publiekstrekker hier is het **plafond**, dat **Pieter Paul Rubens** volledig schilderde in opdracht van Karel I, die hier in 1649 nog onthoofd zou worden. De schilderijen zijn een eerbetoon aan Jacobus I, zijn vader. Het Banqueting House was het eerste gebouw in [Londen](#) met muren van portlandsteen en deed dienst als feestzaal voor de koning.

**GPS Coördinaten:** N 51°30.27' W 0°7.575'

**Adres:** Whitehall, SW1A 2ER Londen



### 3 Battersea Park (Parken)

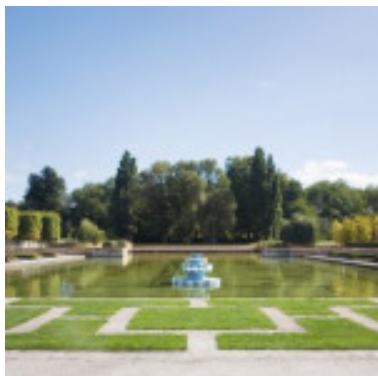

Battersea Park wordt vaak over het hoofd gezien doordat het niet in het centrum van de Britse hoofdstad ligt. Maar dit park met zijn **grasvelden, meertjes en bosjes** aan de zuidelijke oever van de Thames is meer dan de moeite waard. Je vindt er een meer met **roeibootjes**, een van Londens grootste speeltuinen, sportvelden en een Boeddhistische **vredepagode**. Aan het informatiepunt kan je plannetjes krijgen met uitgestippelde wandelingen.

**GPS Coördinaten:** N 51°28.867' W 0°9.971'

**Adres:** 56 Battersea Park Road, Londen

### 4 Borough Market (Markten)



**Borough Market** is een van de **grootste voedselmarkten** ter wereld. Oorspronkelijk legde de markt de **focus op groenten en fruit**, maar tegenwoordig verkopen ze er alle soorten voedsel. Mensen komen uit heel het land naar deze markt afgezakt.

De huidige gebouwen in **Art Deco-stijl** werden gebouwd in 1851, maar de eerste vermelding van de markt dateert al van 1276. De markt is op donderdag van 11 tot 5, op vrijdag van 12 tot 6 en op zaterdag van 9 tot 4 geopend.

**GPS Coördinaten:** N 51°30.335' W 0°5.445'

**Adres:** 8 Southwark Street, SE1 1TL Londen

### 5 British Museum (Musea)

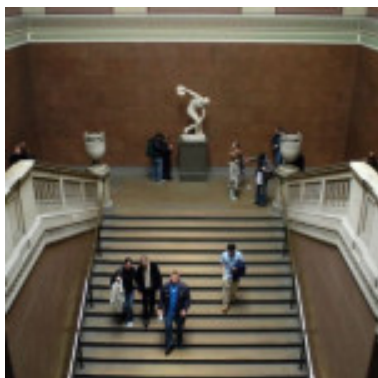

Ook gratis is de vaste collectie van het **British Museum**, het nationale museum van het Verenigd Koninkrijk. Het museum is **enorm groot** en verspreid over **3 verdiepingen**, dus je koopt best aan de balie een plan en selecteert welke stukken je graag wil zien.

Het museum heeft een collectie van **zeven miljoen voorwerpen**, een van de grootste verzamelingen ter wereld. De voorwerpen zijn afkomstig van zowat alle beschavingen ter wereld, zowel oude als nieuwe.

Hoogtepunten zijn onder meer de **steen van Rosetta** (de sleutel tot de ontcijfering van de Egyptische hiërogliefen), een standbeeld van op Paaseiland, de oudste afbeelding van Christus en ontelbare **mummies**.

Wetenschapper en verzamelaar **Sir Hans Sloane** liet bij zijn dood in 1753 zijn verzameling na aan de Britse regering. Daaruit ontstond het British Museum, dat in 1759 zijn deuren opende voor het publiek.

Een van de opvallendste zalen is de **Reading Room**, vroeger onderdeel van de **British Library**. In deze grote ronde zaal met zijn indrukwekkende **koepel** hebben beroemde personen als Karl Marx, Rudyard Kipling en Oscar Wilde menig uurtje al lezend doorgebracht.

De British Library heeft ondertussen een onderkomen gevonden in een ander gebouw, maar de Reading Room bleef onderdeel van het museum. Na een **renovatie** werd de zaal in 2000 opengesteld voor bezoekers.

**GPS Coördinaten:** N 51°31.158' W 0°7.654'

**Adres:** Great Russell Street, WC1B 3DG Londen

## 6 Buckingham Palace (Paleizen)



**Buckingham Palace** is een klassieker onder de Londense bezienswaardigheden. Het is de **officiële residentie** van de Queen en is het meest bekend door de ceremonie van de **wisseling van de wacht**, die er om 11.30 uur plaatsvindt (in de maanden april tot juli). Dit ritueel duurt ongeveer een half uur en kan je bekijken vanaf het plein voor het paleis. Het ritueel vindt niet iedere dag plaats, je informeert je dus best even op voorhand.

Het gebouw met 600 kamers was oorspronkelijk een **landhuis** voor de **Duke of Buckingham**. George III kocht het in 1762 voor zijn 15 kinderen en liet het meermaals verbouwen.

Het paleis zelf is voor het grootste gedeelte afgesloten van het publiek, maar tijdens de maanden **augustus en september** is de koninklijke familie op vakantie en wordt het opengesteld voor bezoek. Je kan dan de State Rooms, Grand Staircase, troonzaal en de Queen's Gallery bezoeken. In de Queen's Gallery hangen onder meer meesterwerken van Rubens en Rembrandt.

**GPS Coördinaten:** N 51°30.069' W 0°8.545'

**Adres:** Buckingham Palace Road, SW1A 1AA Londen

## 7 Burlington Arcade (Warenhuizen)



Hoewel [Selfridges](#) en [Harrods](#) de fervente shopper al een rijkgevulde dag zullen bezorgen, mag je ook **Burlington Arcade** niet vergeten. Als je op zoek bent naar luxeproducten, dan is dit **shoppingcentrum** de place to be. Burlington Arcade werd immers gebouwd om sieraden en luxe-artikelen te verkopen. Tijdens de feestdagen kan je er heel wat beroemdheden spotten die hun boodschappen hier komen doen. Burlington Arcade is de oudste (1819) en tegelijk ook de langste overdekte winkelgalerij van [Engeland](#).

**GPS Coördinaten:** N 51°30.492' W 0°8.372'

## 8 Camden Town (Stadsdelen)

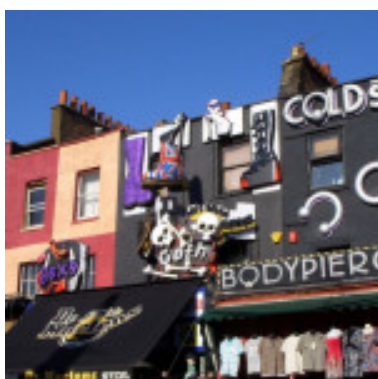

**Camden Town** is een van de hipste buurten in [Londen](#). De buurt staat vooral bekend om zijn **levendige markt** en de vele alternatieve jongeren die er hun **toevluchtsoord** van gemaakt hebben. Punkers, skaters, emo's, gothics, je kunt het zo gek niet bedenken of het loopt hier wel rond.

Vooraf jongeren komen graag naar de **Camden Markets**, de straatmarkten waar tweedehandskleding, sieraden, tassen, schoenen en veel kleurrijke prulletjes verkocht worden. Op de Stables Market moet je zijn als je op zoek bent naar meubelen of antiek.

In de vele **winkeltjes** kun je je koopwoede verder botvieren. Ook als je op zoek bent naar een piercing of tatoeage ben je hier aan het juiste adres!

Camden Town is een populaire **uitgaansbuurt**. Je vindt er geen grote discotheken, maar wel tientallen pubs en bars. Door Camden Town stroomt het **Regent's Canal**, waarlangs je bij mooi weer heerlijk kan wandelen.

**GPS Coördinaten:** N 51°32.396' W 0°8.607'

## 9 Covent Garden (Markten)



**Covent Garden** is een gezellige buurt in het centrum van [Londen](#) die bekend staat om zijn vele **winkel- en entertainmentmogelijkheden**. Een van de toeristische trekpleisters in de buurt is de Covent Garden Market, een overdekte **historische markt** met tal van eetgelegenheden en terrasjes. Jaarlijks komen hier meer dan 30 miljoen toeristen over de vloer.

Op het Piazza, dat bekend staat om zijn vele **straatartiesten**, is het altijd een drukte van jewelste. In de buurt liggen het Royal Opera House en de [St. Paul's Church](#). Verder liggen er enkele boeiende musea als het Somerset House en de Courtauld Gallery.

**GPS Coördinaten:** N 51°30.701' W 0°7.409'

## 10 Dickens House (Musea)

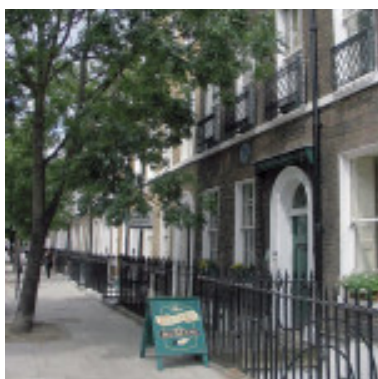

In Doughty Street, nummer 48, vind je een bijzonder huis: het **Dickens House**. De wereldberoemde schrijver Charles Dickens woonde hier van 1837 tot 1839, samen met zijn vrouw Catherine en hun zoontje Charles. Toen hij rijker werd, woonde hij nog in verschillende grotere huizen, maar dit is het enige dat nog **overeind staat**. Het huis heeft een typische **Georgiaanse** uitstraling.

Sinds 1925 is het **Dickens Museum** er gevestigd. Hier vind je de uitgebreidste verzameling boeken van de schrijver ter wereld, het bureau en de stoel van de schrijver en oude krantenartikels. Een must voor literatuurlijfhebbers!

**GPS Coördinaten:** N 51°31.411' W 0°6.991'

**Adres:** 48 Doughty Street, WC1N 2LX Londen

## 11 Gherkin (Gebouwen)

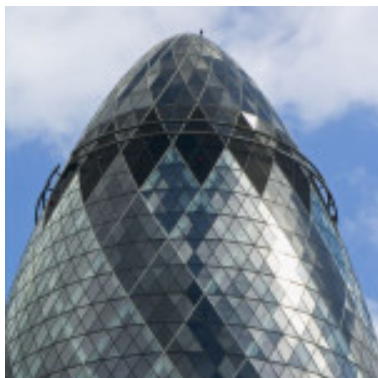

De **Gherkin**, 'de augurk' is een bekend Londens **kantoorgebouw** dat door zijn merkwaardige vorm heel erg opvalt in de **skyline** van de stad. Het gebouw, dat de vorm heeft van een reusachtige augurk, is **180 meter hoog** en daarmee het zesde hoogste gebouw van Londen. Het gebouw wordt ook wel 30 St Mary Axe genoemd of Swiss Re Building, naar de vorige eigenaar. The Gherkin is een ontwerp van de prijzenwinnende architect **Lord Foster**, wiens bureau ook [The Sage Gateshead](#) en de [Millennium Bridge](#) ontwierp. Het gebouw is al zichtbaar van op een zeer grote afstand.

**GPS Coördinaten:** N 51°30.884' W 0°4.838'

**Adres:** 30 St Mary Axe, EC3A 8BF Londen

## 12 Globe Theatre (Theaters)

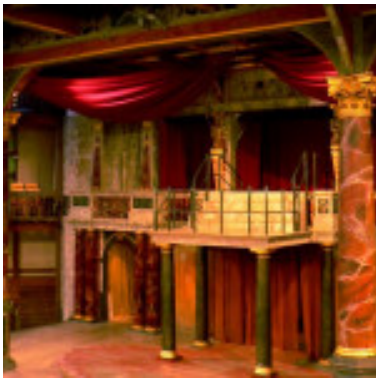

Als je even wil terugkeren naar het [Londen](#) van William **Shakespeare** is een bezoek aan het **Globe Theatre** een echte must. Het Globe Theatre werd gebouwd door het toneelgezelschap waar Shakespeare zelf lid van was in 1599. De 'special effects' tijdens een opvoering van het bekende stuk 'Henry VII' zorgden ervoor dat het theater volledig uitbrandde. Het rieten dak vatte vuur na het lossen van een **kanonschot** in het theaterstuk.

Al gauw herbouwde ze de Globe Theatre en vervangden ze wijselijk het rietendak door een dak met pannen. In 1644 werd het theater opgeruimd om plaats te maken voor woningen in het groeiende Londen. In 1997 werd het theater met rieten dak kortbij zijn oorspronkelijke plek weer heropgebouwd. Naast de voorstellingen in het theater is er tegenwoordig ook een **permanente tentoonstelling** over het leven van William Shakespeare, zijn beroemde werken en zijn er opvoeringen zoals in Shakespeares tijd.

**GPS Coördinaten:** N 51°30.486' W 0°5.811'

**Adres:** 21 New Globe Walk, SE1 9DT Londen

## 13 Greenwich Park (Parken)



**Greenwich Park** werd in 1433 aangelegd en is daarmee het **oudste koninklijke park** in [Londen](#). Het 74 hectare grote park ligt op een heuvelrand en biedt je een schitterend glooiend vergezicht op de stad. Het park huisvest **The Royal Observatory**. Dit museum werd gebouwd op de nulmeridiaan, die de aarde in het oostelijk en westelijk halfrond verdeelt. Het **museum** laat je kennismaken met het verhaal achter de lengtegraad en stelt astronomische instrumenten en navigatiehulpmiddelen tentoon. Naast de **sterrenwacht** ligt een afgeschermd deel van het park dat als **picknickplek** gebruikt wordt. De ideale plaats om de innerlijke mens te versterken!

**GPS Coördinaten:** N 51°28.674' W 0°0.049'

## 14 Hampton Court Palace (Paleizen)

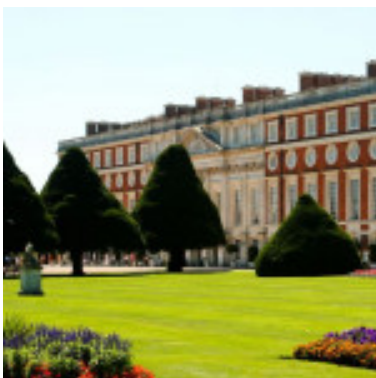

Net buiten het centrum van [Londen](#), in het district Richmond upon Thames, ligt het **Hampton Court Palace**. De geschiedenis van het landgoed gaat terug tot de 11de eeuw, maar het was kardinaal Wolsey die in de 16de eeuw de bouwwerken voor een groot paleis startte. De **beruchte koning Henry VIII**, bekend als de man met zes vrouwen, wilde van het paleis een van de mooiste van Europa maken.

Hampton Court Palace werd reeds in 1838 opengesteld voor het publiek. Bezoekers krijgen in het paleis de **State Apartments** of staatsievertrekken, de keuken en de eetzaal te zien. Daarnaast is ook het **270 hectare** grote park zeker de moeite waard.

**GPS Coördinaten:** N 51°24.287' W 0°20.498'

**Adres:** Hampton Court Road, KT8 9AU Londen

## 15 Harrods (Warenhuizen)



Het warenhuis **Harrods** is wereldberoemd. Niet alleen de koopwaar loont de moeite, ook de architectuur van het gebouw is adembenemend. Als je Harrods grondig wil bezoeken, moet je er minstens een **volledige dag** voor uittrekken. Geen evidentie als je op [citytrip in Londen](#) bent want deze wereldstad heeft zoveel te bieden.

Toen Harrods in 1835 werd opgericht, was het een thee- en kruideniersgroothandel. Door de dreiging van een cholera-epidemie verhuisde de winkel in 1849 naar Brompton Road. Na een zware brand in 1883 werd de winkel op grotere schaal herbouwd. In de enorme winkel vind je tal van luxeproducten. De huidige eigenaar van Harrods is de gekende Egyptische familie **Al-Fayed**. Mohammed Al-Fayed en zijn broer kochten het warenhuis in 1985 voor maar liefst 615 miljoen pond.

**GPS Coördinaten:** N 51°29.989' W 0°9.804'

**Adres:** 87-135 Brompton Road, SW1X 7XL Londen

## 16 Highgate Cemetery (Kerkhoven)



**Highgate Cemetery** is een **beroemde begraafplaats** in [Londen](#), gelegen in de buitenwijk Highgate. Het kerkhof werd geopend in 1839. Het bestaat uit twee delen: het **West Cemetery** en het **East Cemetery** en is gemodelleerd naar het [Cimetière du Père-Lachaise](#) in [Parijs](#).

Door de prachtige catacomben en de mooie uitzichten werd de begraafplaats zo populair dat iedere **bekende Londenaar** er begraven wilde worden. Zo vind je er de graven van communist Karl Marx, schrijfster George Eliot, socioloog Herbert Spencer en natuurkundige Michael Faraday. Bezoek op het West Cemetery zeker eens de 'Circle of Lebanon' met zijn reusachtige **mausoleums**. Hier deed Bram Stoker inspiratie op bij het schrijven van Dracula.

**GPS Coördinaten:** N 51°34.011' W 0°8.793'

## 17 HMS Belfast (Musea)



Dit gepensioneerd oorlogsschip ligt aangemeerd op de Thames vlakbij [Tower Bridge](#). Het doet nu dienst als een museumschip, om de bezoekers een beter beeld te geven van hoe zo'n militair schip precies in elkaar zit.

Het schip werd in 1938 in gebruik genomen en streed mee tijdens de **Tweede Wereldoorlog** en de **Koreaanse oorlog**. Zo zorgde ze voor ondersteuning tijdens de invasie van Normandië. Het is een van de krachtigste lichte kruisers van de Royal Navy. Je kan dit museum elke dag bezoeken, zij het wel tegen betaling.

**GPS Coördinaten:** N 51°30.399' W 0°4.875'

## 18 Hyde Park (Parken)



Met een oppervlakte van maar liefst 140 hectare is **Hyde Park** een van Londens grootste parken. Het park is eigendom van de **Britse koninklijke familie** en biedt voor ieder wat wils: een oase van groen voor wandelaars, een ruiterspad voor paardenliefhebbers, speelvelden voor kinderen, een meertje voor zwemmers of zeilers... In het park ligt een fontein die hulde brengt aan de in 1997 overleden **prinses Diana**. Je vindt er ook andere gedenktekens, zoals de Holocaust Memorial en de Hudson Memorial, terug.

In 1851 vond de eerste **Wereldtentoonstelling** plaats in Hyde Park. Nu worden er regelmatig popconcerten, culturele evenementen en sportmanifestaties gehouden. Wanneer je op zondag een bezoekje brengt aan Hyde Park, loop dan zeker eens langs de noordoostelijk gelegen **Speaker's Corner**. Hier verkondigen sprekers die op een zeepkist staan ongezouten hun mening over politiek, cultuur en religie.

**GPS Coördinaten:** N 51°30.41' W 0°10.194'

## 19 Imperial War Museum (Musea)



Het **Imperial War Museum** biedt zijn bezoekers een unieke blik op de oorlogen uit de 20ste en 21ste eeuw. Je vindt er allerhande wapens, uitrustingen, modellen, illustraties, uniformen, foto's enz. die verband houden met de oorlogen die onze wereld geteisterd hebben. Zo wordt het leven op het thuisfront en aan de frontlinies van de Eerste en Tweede Wereldoorlog er treffend geïllustreerd.

In de '**Document Room**' vind je onder meer het politieke testament dat Hitler enkele dagen voor zijn dood schreef in de bunker van de kanselarij te [Berlijn](#). Er is een **permanente tentoonstelling** over de **Holocaust**, de systematische vervolging van de Joden en andere minderheden tijdens de Tweede Wereldoorlog. Daarnaast heeft het museum regelmatig nieuwe, tijdelijke exposities. Het Imperial War Museum is gehuisvest in het voormalige Bethlem Royal Hospital ('Bedlam'), een 18de-eeuwse instelling voor krankzinnigen. De toegang is gratis.

**GPS Coördinaten:** N 51°29.744' W 0°6.516'

**Adres:** Lambeth Road, SE1 6HZ Londen

## 20 Kensington Gardens (Tuinen)



**Kensington Gardens** is een 111 hectare groot park dat ten westen van [Hyde Park](#) ligt. Doordat het park aan Hyde Park grenst, wordt het er vaak mee verward. Koning Willem III (1650-1702), die aan astma leed, kocht in 1689 een deel van Hyde Park aan om er tot rust te komen en van de zuivere lucht te genieten. Het gebied kreeg de naam Kensington Gardens.

In het westen van het park werd [Kensington Palace](#) gebouwd, waar de koninklijke familie gedurende vele generaties resideerde. Aan de zuidkant van het park staat het **Albert Memorial**, een monument dat door Koningin Victoria werd opgericht ter nagedachtenis aan haar echtgenoot Albert, die in 1861 overleed. Kinderen kunnen hun hartje ophalen in de **Diana, Princess of Wales Memorial-speeltuin**. Het park is vooral in de **zomer** een trekpleister, je kan er wandelen, joggen, picknicken en zonnebaden.

**GPS Coördinaten:** N 51°30.512' W 0°10.548'

## 21 Kensington Palace (Gebouwen)



Voor echte royalty fans mag een bezoek aan **Kensington Palace** natuurlijk niet ontbreken. Ooit was dit het **favoriete paleis van vele beroemde vorsten**, zoals Queen Anne en George II. Het was in Kensington Palace dat Queen Victoria in 1819 werd geboren en gedoopt. Zij was het ook die op haar tachtigste verjaardag het paleis openstelde voor het publiek.

In de **State Apartments**, die toegankelijk zijn voor het publiek, kan je een kijkje nemen in de slaapkamer van Queen Victoria, of eens binnengluuren in de kamer waar Queen Mary in 1694 stierf. Ook de [Kensington Gardens](#), de **tuinen en de orangerie**, zijn, zeker in de zomer, de moeite waard.

**GPS Coördinaten:** N 51°30.329' W 0°11.148'

**Adres:** Kensington Gardens, W8 4PX Londen

## 22 Leicester Square (Pleinen)



Dit bekende **plein** bevindt zich in de uitgaanswijk **West End** en is enkel toegankelijk voor voetgangers. **Leicester Square** werd genoemd naar Robert Sidney, de tweede graaf van Leicester, die er in 1630 een lap grond kocht en er enkele jaren later een groot huis, Leicester House, op liet bouwen.

In het midden van het plein ligt een **klein park** met een standbeeld van **William Shakespeare**, omringd door dolfijnen. Ook op de vier hoeken van het park staan standbeelden van wetenschapper Isaac Newton, schilders Joshua Reynolds en William Hogarth en chirurg John Hunter. Er staat ook een klein beeld van acteur en regisseur Charlie Chaplin.

Op de bestrating zijn inscripties aangebracht die de afstanden in mijl weergeven tot de voormalige Britse kolonies. Leicester Square is the place to be voor filmfanaten. Zo vind je er een **bioscoop** met een reusachtig scherm en meer dan 2000 zitplaatsen.

Het plein heeft tevens zijn eigen **Walk of Fame** en er vinden heel regelmatig filmpremières plaats. In de vele kiosken die Leicester Square telt, kun je voor de helft van de prijs tickets kopen voor de theatervoorstellingen in West End. Opgelet: deze reductie geldt enkel voor voorstellingen die dezelfde dag opgevoerd worden.

**GPS Coördinaten:** N 51°30.639' W 0°7.836'

## 23 Little Venice (Stadsdelen)



Wie er behoefte aan heeft om even te **ontsnappen uit het drukke stadsleven**, vindt een oase van rust in **Little Venice**. Deze rustige buurt in het noordwesten van [Londen](#) ligt aan het beginpunt van het Regent's Canal. Vroeger was dit een belangrijke handelsweg, maar de binnenschippers zijn langzaam maar zeker verdwenen. **Regent's Canal** telt 12 sluizen, en kan je te voet of met bootjes gaan verkennen. Het kanaal loopt langs de noordzijde van Regent's Park en achter de zoo van Londen. Vanaf de **brug van Edgware Road** heb je een prachtig uitzicht over Little Venice.

**GPS Coördinaten:** N 51°31.309' W 0°10.936'

## 24 London Aquarium (Attracties)



Het **London Aquarium** is een van de **grootste aquariums** van Europa, gelegen op de benedenverdieping van de historische County Hall aan de oevers van de Thames, vlakbij het [London Eye](#). Het aquarium opende zijn deuren in 1997.

In de verschillende bassins leven ongeveer **350 vissoorten**. Het aquarium is opgedeeld in 14 zones, die je doorheen **alle soorten waterleven** voeren, van rivieren en vijvers tot oceanen en tropische regenwouden. Haaien, clownvissen, murenen, zeepaardjes en kwallen, als het in de zee leeft, vind je het er zeker terug!

**GPS Coördinaten:** N 51°30.119' W 0°7.157'

**Adres:** Westminster Bridge Road, SE1 7PB Londen

## 25 London Dungeon (Attracties)



Wie graag de **donkere kant van Londen** eens wil verkennen en **Jack The Ripper** (of één van zijn slachtoffers) in levende lijve wil ontmoeten, moet beslist een bezoekje brengen aan 'The London Dungeon'. De dungeon brengt meer dan **2000 jaar geschiedenis weer tot leven**, van de pestepidemie en de guillotine tot de Victoriaanse tijden. De acteurs met hun Britse humor, de **speciale effecten**, levende ratten en zelfs een boottochtje maken alles gruwelijk echt. Je zult een geweldige tijd beleven, doch is deze attractie niet aan te raden voor wie met (kleine) kinderen reist.

**GPS Coördinaten:** N 51°30.293' W 0°5.032'

**Adres:** 28-34 Tooley Street, SE1 2SZ Londen

## 26 London Eye (Attracties)



Bekijk [Londen](#) ook eens op een andere manier. **Vanuit de lucht** bijvoorbeeld! Het **London Eye** neemt je mee tot op een hoogte van 135 meter boven de skyline van Londen. De totale rit duurt zo'n 30 minuten, waarin je **55 beroemde gebouwen en herkenningspunten** kan zien. Als het weer helder is kan je zelfs Windsor Castle zien liggen! Het London Eye vind je recht tegenover het [Palace of Westminster](#).

Het London Eye werd in 1999 plechtig geopend door toenmalig Eerste Minister Tony Blair. Op dat moment was het het **grootste reuzenrad** ter wereld, maar later werd het voorbijgestoken door een reuzenrad in China. Op dit moment is een reuzenrad uit Singapore het grootste en staat het London Eye op de derde plaats. In iedere capsule passen 25 mensen.

**GPS Coördinaten:** N 51°30.241' W 0°7.026'



## 27 London Zoo (Zoos)



**London Zoo**, de dierentuin van [Londen](#), is niet alleen de oudste wetenschappelijke dierentuin ter wereld, maar ook een van de bekendste. De zoo opende zijn deuren in 1828, maar werd pas in 1847 opengesteld voor het publiek. De dierentuin is altijd erg **vernieuwend** geweest. Zo opende hier het eerste reptielenhuis, het eerste openbare aquarium, het eerste insectenhuis en de eerste kindertzoo.

De zoo huisvest bijna **700 dieren**, waaronder enkele zeldzame. Je kunt er onder meer tijgers, slangen, nijlpaarden, apen, leeuwen, tijgers en pinguïns bewonderen. De zoo ligt in het noordoostelijke deel van [Regent's Park](#). Een ideaal uitstapje als je kinderen bij je hebt!

**GPS Coördinaten:** N 51°32.084' W 0°9.24'

## 28 Madame Tussauds (Musea)

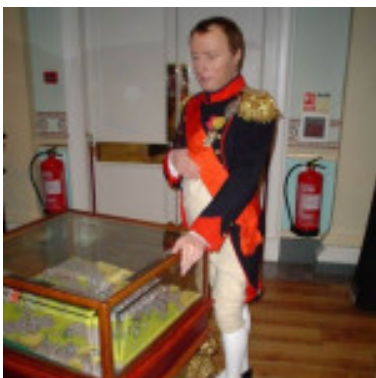

Leuk voor zowel volwassenen als kinderen is **Madame Tussauds**. Oorspronkelijk begonnen met **wassenbeelden van sterren**, nu uitgegroeid tot een heuse **interactieve belevenis**. Brad Pitt of Kylie Minogue in de billen knijpen? Een balletje trappen met David Beckham? Of liever langs Cara Delevingne, Kendall Jenner of Justin Bieber een kiekje nemen? Hier kan het allemaal.

De **Sherlock Homes Experience** is nieuw bij Madame Tussauds. Herbeleef de avonturen van de beroemde detective in een interactieve belevenis met een verbluffende cast, special effects en verborgen aanwijzingen. De personages zullen je helpen om de zaak op te lossen. Voor meer info over prijzen en tickets kan je best de officiële website bezoeken.

**GPS Coördinaten:** N 51°31.342' W 0°9.391'

**Adres:** Marylebone Road, NW1 5LR Londen

## 29 Millennium Bridge (Bruggen)

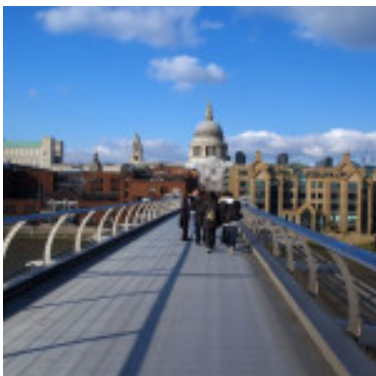

De **Millennium Bridge** in [Londen](#) is een stalen voetgangersbrug over de Thames, die Bankside op de linkeroever verbindt met de stad. De brug was in 1998 de eerste nieuwe brug over de Thames, na de [Tower Bridge](#) uit 1894. Veel toeristen gebruiken de brug om naar het [Globe Theatre](#), het [Tate Modern](#) of andere bezienswaardigheden te gaan. De brug kreeg na zijn opening de bijnaam '**Wobbly Bridge**' omdat veel mensen die erover liepen **trillingen** voelden. De Millennium Bridge is zo ontworpen dat je in de verte nog [St. Paul's Cathedral](#) ziet liggen.

**GPS Coördinaten:** N 51°30.653' W 0°6.057'

### 30 Museum of London (Musea)



Het **stadsmuseum** van [Londen](#) overloopt de **sociale en de economische geschiedenis** van de stad van de prehistorie tot heden. De omvangrijke collectie besteedt veel aandacht aan de archeologische ontdekkingen. Zeker de moeite waard zijn de Romeinse afdeling op de eerste verdieping, de middeleeuwse afdeling en de 19de-eeuwse zalen die gewijd zijn aan **Victoriaans Londen**. Je vindt er zelfs de reconstructie van een Victoriaanse straat! Buiten kun je een deel van de **Romeinse omwalling** bezichtigen.

Het museum is dagelijks geopend van 10 tot 18 uur.

**GPS Coördinaten:** N 51°31.067' W 0°5.798'

**Adres:** 150 London Wall, EC2Y 5HN Londen

### 31 National Gallery (Musea)



De **National Gallery**, aan Trafalgar Square, is één van de beroemdste musea ter wereld. Je vindt er alleen maar **schilderkuns**. De collectie is overweldigend. Het museum biedt een goed overzicht van de **West-Europese schilderkunst** tussen 1250 en 1900.

De verzameling is opgedeeld in vier secties: schilderijen uit de periode 1260-1510, 1510-1600, 1600-1700 en alles daarna. Met de collectie werd begonnen in 1824, onder impuls van George IV. Je vindt in de National Gallery werk van Titiaan, van Eyck, Michelangelo, Da Vinci, Raphael, Velásquez, Rembrandt, Renoir, van Gogh, Monet en vele anderen. De toegang voor het museum is **gratis**.

**GPS Coördinaten:** N 51°30.536' W 0°7.709'

**Adres:** Trafalgar Square, WC2N 5DN Londen

### 32 National Portrait Gallery (Musea)

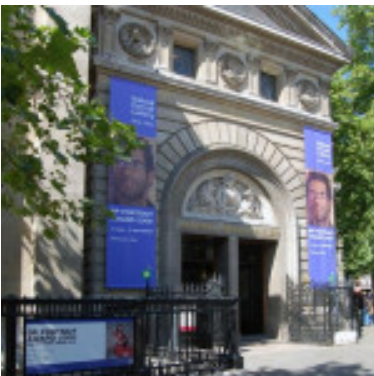

De **National Portrait Gallery**, naast de [National Gallery](#), is een **museum** met alleen maar portretten. Deze portretten zijn van **belangrijke personen** uit de geschiedenis van Groot-Brittannië. Zo vind je er portretten van dichters, musici, schilders, filosofen, politici,... van begin 14de eeuw tot nu.

In 1856 begon men al met de verzameling. In die tijd moest de persoon nog dood zijn voordat zijn portret in de collectie opgenomen werd, zo kon men nog nagaan of hij invloedrijk genoeg was. Nu is dat niet meer het geval. Zo hing er al een portret van Margaret Thatcher op nog voor ze stierf in 2013. De verzameling staat **chronologisch** opgesteld. Voor de leden van de koninklijke familie zijn twee zalen voorzien. De toegang is gratis.

**GPS Coördinaten:** N 51°30.583' W 0°7.709'

**Adres:** St Martin's Place, WC2H 0HE Londen

### 33 Natural History Museum (Musea)



Het **Natural History Museum** is een groot museum waarin alles draait rond de **wonderen van de natuur**. Je kunt er duizenden dieren, planten en mineralen bewonderen. In totaal beschikt het museum over bijna **70 miljoen specima**. Verschillende zalen, die allen de moeite waard zijn: vissen en reptielen, insecten, walvissen, fossielen, meteorieten, ... Verschillende zalen zijn gewijd aan de impact van de mens op de natuur. De **dinosaurustentoonstelling** van het museum is wereldberoemd, hier staan maar liefst 14 complete skeletten!

**GPS Coördinaten:** N 51°29.73' W 0°10.603'

**Adres:** Cromwell Road, SW7 5BD Londen

### 34 Notting Hill (Stadsdelen)



Notting Hill is een rijke, modieuze buurt in [Londen](#), bekend van de gelijknamige film uit 1999. In de buurt liggen prachtige **Victoriaanse huizen**, chique winkels en restaurants. Notting Hill is een kosmopolitische buurt waarin tientallen culturen samenleven. Ieder jaar vindt er het kleurrijke Notting Hill Carnival plaats, het tweede grootste straatfestival ter wereld

De beroemde straat **Portobello Road** loopt van noord naar zuid door Notting Hill. Op zaterdag vindt hier de **Portobello Street Market** plaats, de populairste straatmarkt van Londen, die vooral bekend staat om zijn aanbod aan antiek en tweedehands spullen.

**GPS Coördinaten:** N 51°30.877' W 0°12.259'

### 35 Oxford (Gemeenten)



Oxford is een stad op ongeveer 80 kilometer ten westen van [Londen](#), die wereldberoemd is om haar universiteit, samen met die van Cambridge een van de meest prestigieuze van Groot-Brittannië. Veel toeristen bezoeken Oxford voor de **legendarische universiteit**, maar de stad heeft nog veel meer te bieden. De eerste 'colleges' in Oxford werden gesticht in de 13de eeuw.

Een **tour** is zonder twijfel een aanrader. Spring eens binnen bij het Oxford Tourist Information Centre, dat geleide bezoeken aan de universiteit en de stad organiseert. Oxford biedt plaats aan enkele monumenten en gebouwen die zeker de moeite waard zijn. De ronde **Radcliffe Camera** werd in de 18de eeuw gebouwd om de wetenschapsbibliotheek van de universiteit in onder te brengen. Studenten komen hier nog altijd om boeken te lezen en van het **prachtige interieur** te genieten.

De **University Church of St. Mary the Virgin** is een 14de-eeuwse kerk van grote historische en architecturale waarde. En de imposante gebouwen van de twee belangrijkste 'colleges', **Christ Church** en **Magdalena College**, mogen natuurlijk niet ontbreken.

Verder heeft Oxford ook een aantal **interessante musea**, waaronder het Oxford University Museum of Natural History en het Pitts Rivers Museum, het museum voor antropologie en etnologie.

Met zoveel studenten in de buurt spreekt het vanzelf dat Oxford ook een geweldig **nachtleven** heeft. Twijfel zeker niet om een van de **traditionele studentenpubs** binnen te gaan. De Bear Inn en de Turf Tavern zijn beide pubs uit de 13de eeuw. Een belevenis op zich!

**GPS Coördinaten:** N 51°45.583' W 1°15.454'

## 36 Palace of Westminster en Big Ben (Gebouwen)



Wanneer je in de wijk Westminster bent zie je naast [Westminster Abbey](#) ook het **Palace of Westminster**, ook wel bekend als **Houses of Parliament**, met zijn bekende klokkentoren Big Ben. In dit paleis naast de Thames zetelt het Britse parlement oftewel het **lagerhuis** (House of Commons) en het **Hogerhuis** (House of Lords).

De oudste nog bestaande gebouwen van het Westminster-complex dateren van 1097. Het grootste deel dateert echter van na de wederopbouw in 1870. In 1265 vond hier de eerste bijeenkomst plaats van het Brits parlement, en tot op de dag van vandaag is dit nog steeds zo. Het gebouw is gigantisch, het telt ongeveer 1000 kamers, 100 trappenhallen en meer dan 3 kilometer gangen.

Misschien nog bekender dan het Palace of Westminster zelf is zijn 96 meter hoge **klokkentoren** (Clock Tower) die echter beter gekend is onder de eigenlijk foute benaming '**Big Ben**'. Big Ben is namelijk de naam van de **grote klok** (de luidklok, niet het uurwerk) en niet van de toren zelf.

**GPS Coördinaten:** N 51°30.05' W 0°7.467'

**Adres:** Parliament Square, SW1A 0AA Londen

## 37 Piccadilly Circus (Pleinen)



Hoewel de naam **Piccadilly Circus** het niet meteen duidelijk maakt, is dit een van de meest bekende pleinen van Londen. Piccadilly Circus is meer dan een plein alleen; deze toeristische attractie is een belangrijk verkeersknooppunt en een gekende ontmoetingsplaats. Het **plein**, dat in 1819 werd aangelegd, moest de verbinding tussen **Piccadilly** en **Regent Street** vormen. Het woord Circus komt dan weer van het feit dat dit de Engelse benaming is voor een **cirkelvormig plein**. Door de aanleg van Shaftesbury Avenue in 1886 verloor het plein echter zijn cirkelvorm.

Centraal op het plein kan je de fontein van Eros, de Griekse god van de liefde, terugvinden. De officiële naam van deze in 1893 gebouwde fontein is Shaftesbury Memorial. Hij werd opgedragen aan Lord Shaftesbury, een voorvechter van de afschaffing van de kinderarbeid. Piccadilly Circus staat ook bekend om de vele **lichtreclames**, een traditie waar al mee begonnen werd in 1895. In dat jaar werden de eerste lichtborden in Londen geplaatst, dit was voor Schweppes en Bovril.

**GPS Coördinaten:** N 51°30.608' W 0°8.074'

## 38 Regent Street (Straten)



**Regent Street** is een van de bekendste winkelstraten in het centrum van [Londen](#). De straat werd in 1811 aangelegd door architect en stadsplanner John Nash. De **Georgiaanse gebouwen** van toen imponeren nog steeds alle bezoekers. Met Kerstmis wordt de Regent Street schitterend verlicht.

Regent Street staat vooral bekend als winkelstraat. Het winkelgedeelte loopt van Oxford Circus in het noorden tot [Piccadilly Circus](#) in het zuiden. Er liggen vooral veel bekende **winkelketens**, waaronder **Hamleys**, met zeven verdiepingen en meer dan 40.000 stukken speelgoed de op één na grootste **speelgoedwinkel** ter wereld, maar ook winkels van internationale ontwerpers. De twee grote warenhuizen in de straat zijn **Liberty** en Dickins & Jones. In de zijstraatjes vind je tal van restaurants en bars.

**GPS Coördinaten:** N 51°30.67' W 0°8.34'

### 39 Regent's Park (Parken)

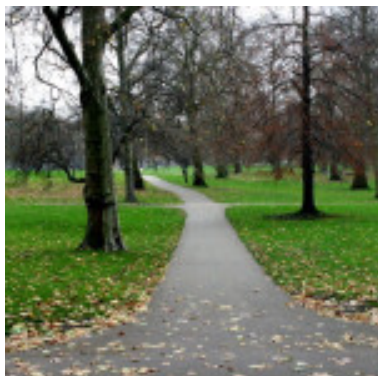

**Regent's Park** is net als [Hyde Park](#) en St. James's Park één van de acht koninklijke parken van [Londen](#). Ook van dit park is de gerenommeerde architect **John Nash** de ontwerper. Het park werd aangelegd in 1811 en ligt vlakbij **Primrose Hill**, vanwaar je een mooi uitzicht hebt over de stad. Het heeft een oppervlakte van 166 hectare. In het midden van het park liggen de Queen Mary's Gardens, met een prachtige **rozentuin**. In deze tuinen bloeien in de zomer meer dan 30.000 rozen. Op de vijver in het park kun je varen. Er wordt veel aan sport gedaan. 'The Hub' is een groot sportpaviljoen, waarvan meer dan 100 are ingenomen wordt door sportvelden.

**GPS Coördinaten:** N 51°31.814' W 0°9.377'

### 40 Royal Albert Hall (Gebouwen)

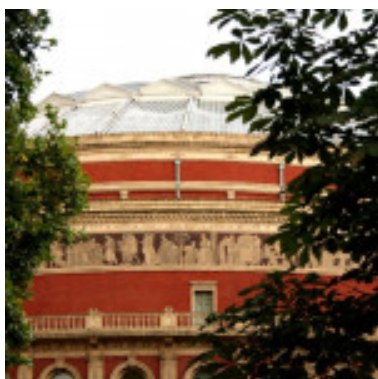

Na de Wereldtentoonstelling van 1851 ontstond bij prins Albert, de echtgenoot van koningin Victoria, het idee een reeks permanente gebouwen op te richten waar de burgers zouden kunnen kennismaken met **kunst en cultuur**. Tien jaar na zijn dood, in 1871, werd de **Royal Albert Hall** plechtig geopend door koningin Victoria. Ter nagedachtenis van **prins Albert** kreeg de muziektempel zijn huidige naam.

In de Royal Albert Hall worden **klassieke en rockconcerten, operavoorstellingen, sportmanifestaties** en zelfs **circusvoorstellingen** georganiseerd. De wereldbekende Night of the Proms-concerten vinden er elke zomer plaats. Deze **concerthal** herbergt tevens het grootste orgel van het [Verenigd Koninkrijk](#).

**GPS Coördinaten:** N 51°30.054' W 0°10.648'

**Adres:** Kensington Gore, SW7 2AP Londen

### 41 Royal Botanic Gardens (Tuinen)



De **Royal Botanic Gardens**, ook wel **Kew Gardens** genoemd, is een niet te missen ervaring voor tuin- en plantenliefhebbers. De tuinen zijn aangelegd op initiatief van prinses Augusta van Saksen-Gotha. De tuinen beslaan alles tezamen meer dan **120 hectare** en behoren tot de grootste botanische tuinen ter wereld. Hier ben je wel even zoet mee! **50.000 plantensoorten, zeven kassen**, waaronder Temperate House, de grootste kas ter wereld. Hoogtepunten zijn de rozentuinen, de waterlelieserres en de azalea- en magnoliatuin. Kew Gardens staat sinds 2003 op de **Werelderfgoedlijst** van de Unesco.

**GPS Coördinaten:** N 51°28.705' W 0°17.793'

#### 42 Saatchi Gallery (Museum)



**Reclameman Charles Saatchi**, een van de broers die reclamebureau Saatchi & Saatchi oprichtte, besloot in 1985 een museum voor moderne kunst op te richten om zijn omvangrijke collectie aan het grote publiek te tonen.

De eerste vestiging van het museum was in een oud fabrieksgebouw in Noord-Londen, vervolgens verhuisde de galerie naar County Hall op de South Bank, aan de oevers van de Thames. In oktober 2008 opende de nieuwe vestiging in het **Duke of York-gebouw** in Chelsea zijn deuren.

De Saatchi Gallery ziet het als zijn taak het werk van **jonge Britse kunstenaars** te promoten. Het museum is sinds zijn opening in 1985 dan ook van grote invloed geweest op de Britse kunstwereld. Een **expositie bij Saatchi** was voor veel kunstenaars de springplank naar een **succesvolle internationale carrière**. Zo hebben onder meer jonge kunstenaars als Damien Hirst, Jenny Saville en Tracey Emin veel te danken aan de Saatchi Gallery. Maar je kan er ook veel werken van **internationale kunstenaars** bewonderen.

In tegenstelling tot de concurrenten [Tate Modern](#) en Tate Britain, moet je voor de Saatchi Gallery wel toegangsgeld betalen.

**GPS Coördinaten:** N 51°29.478' W 0°9.619'

**Adres:** King's Road, SW3 4SQ Londen

#### 43 Science Museum (Museum)

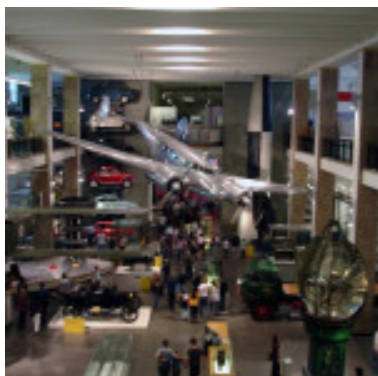

Het **Science Museum**, in Exhibition Road, is een **interactief wetenschapsmuseum**. Zelfs echte leken vinden dit museum best interessant! Er zijn meer dan **40 zalen**, allemaal met een **eigen onderwerp**, van 'vermogen', 'sportwetenschappen', 'ruimteonderzoek', 'telecommunicatie' 'vliegen' tot Digitopolis, over digitale technologie. Bewonder de allereerste Rolls Royce, ontdek hoe ze papier maken, bekijk een model van het eerste motorvliegtuig van de gebroeders Wright... Dit museum heeft zoveel te bieden dat je er eigenlijk een hele dag voor moet uittrekken!

**GPS Coördinaten:** N 51°29.73' W 0°10.594'

**Adres:** Exhibition Road, SW7 2DD Londen

#### 44 Selfridges (Warenhuizen)



Ben je een shopaholic op [citytrip in Londen](#) en heb je weinig tijd? Dan is er maar één adres, namelijk **Selfridges**: één winkel, 200 personeelsleden, **meerdere verdiepingen** en meer dan **een miljoen items**. In deze winkel kan je zowat alles vinden, van een bad in glas tot de duurste sandwich ter wereld, van op maat gemaakte jeans tot exclusieve trouwjurken.

Als geld geen rol speelt, moet je zeker de **Personal Shopping Service** uitproberen; in een afgeschermd ruimte geniet je van een massage of een hapje terwijl een team van verkopers de winkel afschuimt met jouw profiel in de hand. Met een simpele "Yes" of "No" beslis jij over het lot van de uitgekozen koopwaar. Kortom, dit is shoppen zonder stress op zijn best. Selfridges-warenhuizen vind je in heel het [Verenigd Koninkrijk](#). Deze warenhuisketen werd opgericht door de Amerikaan Harry Gorden. Hij opende zijn eerste winkel in Oxford Street Londen op 15 maart 1909.

**GPS Coördinaten:** N 51°30.84' W 0°9.164'

**Adres:** 400 Oxford Street, W1A 1AB Londen

#### 45 St. Bartholomew-the-Great (Gebouwen)

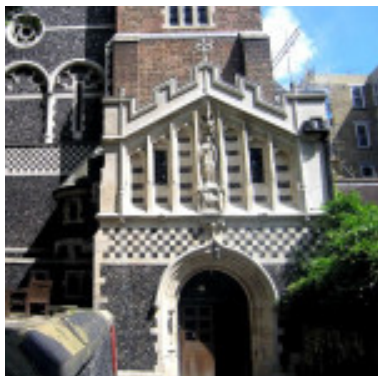

St. Bartholomew-the-Great bestaat uit een **Anglicaanse priorijkerk** en een **oud ziekenhuis**, die in 1123 gesticht werden door Rahere, de hofnar van Hendrik I, die zich, nadat hij de malaria overwon, aansloot bij de Augustijnermoenniken. Naast het altaar van de kerk vind je zijn **grafmonument**. Je gaat binnen via een 13de-eeuwse stenen boog. Rechts van de kerk lag het klooster. Het koor, de galerij en de **Lady Chapel** zijn nog in originele staat. In 1515 verdween de priorij. Het gebouw werd gekocht door **Lord Chancellor** (grootkanselier) **Richard Rich**, die in de Lady Chapel ging wonen en de rest quasi volledig sloopte. In 1725 werkte de Amerikaanse schrijver en politicus Benjamin Franklin hier een tijdje.

**GPS Coördinaten:** N 51°31.022' W 0°6.021'

**Adres:** Cloth Fair, EC1A 7JQ Londen

#### 46 St. James's Palace (Paleizen)



**St. James's Palace**, gelegen aan The Mall, is één van de oudste koninklijke paleizen in [Londen](#). Van het oorspronkelijke gebouw uit 1535, gebouwd door Hendrik VIII, is het grootste deel verwoest door een brand in 1809. Enkel de **16de-eeuwse toegangspoort** staat nog overeind. Voor het gebouw dienst deed als **koninklijk paleis** was het nog een klooster en een hospitaal voor lepralijders.

Karel II liet het aangrenzende St. James's Park aanleggen. Eind 17de eeuw was St. James's Palace de belangrijkste woning van de koning in Londen. Tegenwoordig doet het gebouw dienst als **administratief centrum** van het hof. De nieuwe Britse vorst wordt hier uitgeroepen en houdt er zijn/haar eerste toespraak.

**GPS Coördinaten:** N 51°30.286' W 0°8.252'

**Adres:** Cleveland Row, SW1A 1DH Londen

#### 47 St. James's Park (Parken)



**St. James's Park** is een van de acht Londense Koninklijke Parken. Het park, gelegen ten oosten van [Buckingham Palace](#), werd in de 19de eeuw aangelegd door John Nash. Het gebied zelf werd al in 1532 gekocht door Hendrik VIII, die het gebruikte als jachtgebied. In het park vind je een meertje, het **St. James's Lake**, waarin **twee eilanden** liggen. Het eerste is Duck Island, het tweede West Island. Rond het meer leven prachtige **watervogels**.

**GPS Coördinaten:** N 51°30.156' W 0°8.42'

#### 48 St. Paul's Cathedral (Kerken)

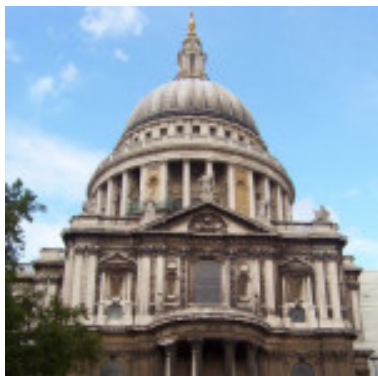

De St. Paul's Cathedral werd gebouwd in 649, een aantal keer vernield en herbouwd, maar ging uiteindelijk in de vlammen op tijdens de Great Fire van 1666. De huidige kathedraal is ontworpen door architect **Christopher Wren**. Hij werd in 1710 als eerste begraven en ingehuldigd in de kerk. In de bouwstijl worden elementen uit de **late renaissance** en de **barok** gecombineerd.

De kathedraal ligt op het **hoogste punt** van de City of London (de historische binnenstad) en is een van de drukst bezochte bezienswaardigheden van [Londen](#).

Sinds de eerste dienst in 1697 vonden er tal van **belangrijke gebeurtenissen** plaats in St. Paul's Cathedral. De begrafenissen van Lord Nelson en Winston Churchill, het huwelijk van Charles en Diana en jubilea voor Queen Victoria en de huidige Queen Elisabeth II. Heel mooi is de **Chapel of All Souls**, opgedragen aan de militairen die stierven tijdens de Eerste Wereldoorlog.

**Beroemde Britten** die hun laatste rustplaats vonden in de kathedraal, zijn onder anderen de beroemde verpleegster Florence Nightingale, admiraal Lord Nelson en kunstenaar Henry Moore.

**GPS Coördinaten:** N 51°30.796' W 0°5.946'

**Adres:** St Paul's Churchyard, EC4M 8AD Londen

#### 49 Stamford Bridge (Gebouwen)



Bij voetballiefhebbers doet de naam **Stamford Bridge** ongetwijfeld een belletje rinkelen. Deze **bezienswaardigheid** is immers een bekend voetbalstadion in [Londen](#). Het is de thuisbasis van **voetbalclub Chelsea**. Het stadion opende zijn deuren in 1877 en werd aanvankelijk voornamelijk gebruikt voor atletiekwedstrijden. Sinds 1904 is de atletiekpiste echter verdwenen en regeert Koning Voetbal over Stamford Bridge.

Het stadion is gelegen in de wijk **Fulham** en werd aangeboden aan de plaatselijke voetbalclub **Fulham FC**. Deze bedankte echter voor de eer. Hierop werd beslist om **Chelsea FC** op te richten, genoemd naar de naastgelegen wijk. Chelsea FC werd al meerdere keren landskampioen en speelt een niet onverdienstelijke rol in de Champions League.

**GPS Coördinaten:** N 51°28.903' W 0°11.462'

**Adres:** Fulham Road, SW6 1HS Londen

#### 50 Tate Britain (Musea)





Het **Tate Britain** maakt, net als het [Tate Modern](#), deel uit van het Tate-museumnetwerk. Het Tate Britain opende zijn deuren reeds in 1897, onder de naam National Gallery of British Art. In het museum kan je **Britse** kunst bewonderen, zowel historische werken als moderne. De oudste werken dateren uit de 15de eeuw.

Verschillende ruimtes in het museum zijn gewijd aan één bepaalde **kunstenaar**. Kunstenaars aan wie veel aandacht besteed wordt zijn onder anderen J.M.W. Turner, David Hockney, Francis Bacon, Douglas Gordon en Peter Blake. De toegang tot het museum is volledig **gratis**.

**Adres:** Millbank, SW1P 4RG Londen

#### 51 **Tate Modern** (Musea)



Niet alles hoeft zo duur te zijn in [Londen](#). Vele musea zijn **gratis** of vragen slechts een kleine bijdrage. Onze favoriet is het **Tate Modern**, waar je een **enorme kunstcollectie** vindt van 1900 tot nu. Het museum bezit onder andere enkele belangrijke werken van surrealisten als René Magritte, Dalí en Miró. Andy Warhol en Picasso mogen natuurlijk ook niet ontbreken, net als enkele levensgrote werken van Jackson Pollock.

Het museum opende zijn deuren in 2000 en is sindsdien uitgegroeid tot een populaire toeristische bestemming. Het is ondergebracht in het oude **Bankside Power Station**.

**GPS Coördinaten:** N 51°30.456' W 0°5.969'

**Adres:** Bankside, SE1 9TG Londen

#### 52 **The O2 (Millennium Dome)** (Gebouwen)



De vroegere **Millennium Dome**, die nu officieel **The O2** heet, is een reusachtige **evenementenhal** die gebouwd werd ter gelegenheid van de viering van het **derde millennium**. De naam wijzigde in O2 aangezien de gelijknamige onderneming bereid was er een riant bedrag voor neer te tellen. Met een doorsnede van maar liefst 365 meter is The O2 het grootste koepelgebouw ter wereld. De O2 is gelegen in het zuidoosten van [Londen](#) en werd ontworpen door de Britse architect Richard Rogers.

**GPS Coördinaten:** N 51°30.078' E 0°0.297'

**Adres:** Peninsula Square, SE10 0DX Londen

#### 53 **Tower Bridge** (Bruggen)



De **Tower Bridge** is een van de beelden die bijna elke toerist snel weet te linken met de stad Londen. Deze **basculebrug** over de rivier de Thames is één van de bezienswaardigheden die niet op je lijstje mag ontbreken als je de Britse hoofdstad bezoekt.

De Tower Bridge werd in 1894 voltooid en kan je naast de [Tower of London](#) terugvinden, waaraan deze brug ook haar naam dankt. Door de snelle groei van de commerciële activiteiten in de oostkant van [Londen](#) ontstond in de tweede helft van de 19de eeuw meer en meer nood aan een **oeververbinding**. In 1870 werd dan ook een tunnel onder de Thames aangelegd. Omdat deze enkel toegankelijk was voor voetgangers, bleef de nood voor een brug bestaan.

In 1876 werd uit meer dan 50 inzendingen van **stadsarchitect Horace Jones** het ontwerp van de Tower Bridge gekozen. Aangezien een vaste brug de doorgang van de scheepvaart zou belemmeren, kwam het ontwerp van deze **244 meter lange basculebrug** met aan weerszijden **twee torens van 65 meter** als winnaar uit de bus.

De middelste delen van deze brug (die elk 1000 ton wegen!) kunnen **in een tijdspanne van 1 minuut opsplitsen** zodat er ruimte is voor scheepvaart. De oorspronkelijke aandrijving voor het openen en sluiten van de brug was hydraulisch, dit door waterdruk via **stoommachines**. Deze originele stoommachines zijn tegenwoordig een toeristische attractie. De brug openen ze tegenwoordig elektronisch. Wanneer dat exact gebeurt kan je online op de officiële website terugvinden!

**GPS Coördinaten:** N 51°30.321' W 0°4.529'

#### 54 **Tower of Londen** (Kastelen)



In 1078 gaf Willem de Veroveraar - beter bekend als koning Willem I - de opdracht voor de bouw van de **White Tower**. De White Tower (kortweg: Tower) is gelegen aan de rivier de Theems en heeft in de loop der eeuwen dienst gedaan als staatsgevangenis, fort, koninklijk paleis, museum, garnizoen en arsenaal.

In de nabijheid van de Tower kan je de [Tower Bridge](#) terugvinden, die haar naam aan dit fort dankt. In tegenstelling tot eerder gebouwde forten, die uit hout bestaan, is de Tower uit steen opgetrokken. De Tower of Londen moest de stad beschermen tegen aanvallen door de Normandische veroveraars. Nu is de Tower een belangrijke toeristische trekpleister. Niet alleen worden de kroonjuwelen er bewaard, ook kan je er een uitgebreide verzameling harnassen en wapentuig terugvinden.

**GPS Coördinaten:** N 51°30.492' W 0°4.573'

**Adres:** Tower Hill, EC3N 4AB Londen

#### 55 **Trafalgar Square** (Pleinen)



**Trafalgar Square** (1840) is ongetwijfeld het meest bekende plein van [Londen](#). Piccadilly Circus en Leicester Square zijn ook architectonische pareltjes, maar **Trafalgar Square** heeft net dat ietsje meer. Het plein is genoemd naar de zeeslag bij Trafalgar van 1805. Bij dit zeegevecht kwam **Admiraal Nelson** om het leven, ter ere van wie in het midden van het plein een zuil (**Nelson's Column**) werd opgericht. Hoewel de zuil zelf 54 meter hoog is, meet het beeld van Admiraal Nelson slechts 5,5 meter. Generaal Nelson ligt begraven in [St. Paul's Cathedral](#).

**GPS Coördinaten:** N 51°30.442' W 0°7.661'

## 56 **Victoria & Albert Museum** (Musea)



Het **Victoria & Albert Museum** is het grootste museum ter wereld voor **schone kunsten en design**. In feite verenigt het museum verschillende musea. Het museum werd opgericht in 1852 als South Kensington Museum. Toen huisvestte het voornamelijk objecten van de Great Exhibition van 1851. Door de jaren heen werd de collectie aanzienlijk uitgebreid met **allerhande kunstvoorwerpen**. Nu vind je er verschillende **nationale verzamelingen**: sculpturen, fotografie, miniaturen, zilverwerk, keramiek, glas, architectuurtekeningen, aquarellen, tekeningen, juwelen, stoffen en behangpapier. Maar er zijn ook galerijen met boeken, beeldhouwwerk, schilderijen, mode, meubels. Teveel om op te noemen dus!

Het museum is gratis toegankelijk en is van maandag tot donderdag geopend van 10 tot 17.45 en op vrijdag van 10 tot 22 uur.

**GPS Coördinaten:** N 51°29.792' W 0°10.328'

**Adres:** Cromwell Road, SW7 2RL Londen

## 57 **Wallace Collection** (Musea)



De **Wallace Collection** is een iets minder bekend museum, maar zeker de moeite waard. Het is gelegen in **Hertford House**, een 18de-eeuwse villa die gebouwd werd door de hertog van Manchester. De omvangrijke kunstcollectie werd echter aangelegd door de markiezenfamilie Hertford. De verzameling bestaat voor een groot deel uit **Franse 18de-eeuws kunst** en **Hollandse meesters**. Ook de zaal met Venetiaanse doeken is magnifiek. De weduwe van de vierde markies Sir Richard Wallace schonk de villa en heel de verzameling in 1897 aan de staat.

**GPS Coördinaten:** N 51°31.025' W 0°9.166'

**Adres:** Manchester Square, W1U 3BN Londen

## 58 Wembley Stadium (Stadions)



Het **Wembley Stadium** werd ontworpen door de architecten Sir John Simpson en Maxwell Ayerton en opende zijn deuren in 1923. Tussen 2000 en 2007 werd het stadion **grondig verbouwd**. Kostprijs? 1 miljard euro, de duurste verbouwing ooit van een voetbalstadion! Met een oppervlakte van 1 km<sup>2</sup>, **90.000 zitplaatsen** en een uitschuifbaar dak dat 7.000 ton weegt, is het het grootste overdekte stadion van Europa. Het stadion is de thuisbasis van het Engelse nationale voetbalelftal. Ook vinden er heel wat popconcerten plaats.

**GPS Coördinaten:** N 51°33.347' W 0°16.775'

**Adres:** 66 Bayswater Road, HA9 0WS Londen

## 59 Westminster Abbey (Kerken)



In deze kerk gaan traditioneel de **kroningen en begrafenissen** van leden van het **Britse vorstenhuis** door. De kerk werd als abdij voor **Benedictijnermonniken** gebouwd en ingewijd in 1065. Na verschillende verbouwingen is het grootste deel van de kerk vandaag de dag in gotische stijl opgetrokken.

King Harold II, Willem de Veroveraar en zowat alle daarop volgende Engelse vorsten werden hier gekroond, en dit traditioneel door de **aartsbisschop van Canterbury**. Niet alleen kroningen, maar ook **begrafenissen** van enkele groten uit de Engelse samenleving hebben hier plaatsgevonden: Charles Darwin, Lord Kelvin, Isaac Newton, Ernest Rutherford en vele anderen. Voor **Shakespeare** is er een gedenkteken, maar zijn graf bevindt zich in zijn geboorteplaats Stratford-upon-Avon.

**GPS Coördinaten:** N 51°29.958' W 0°7.649'

**Adres:** 20 Deans Yard, SW1P 3PA Londen

## 60 Westminster Cathedral (Kathedralen)

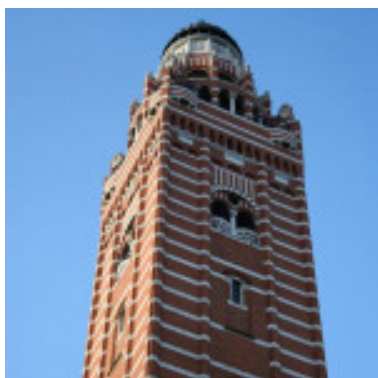

De **Westminster Cathedral** is de jongste kathedraal in [Londen](#). Het is de hoofdzetel van de rooms-katholieke gemeenschap in Engeland. De kerk, in **vroeg-Byzantijnse** stijl, werd gebouwd in 1903, in opdracht van aartsbisschop Vaughan. John Bentley, de architect, reisde naar Griekenland, Italië en Istanbul om daar inspiratie op te doen voor het ontwerp.

De kerk valt al van ver op door haar **rood-witte kleuren**. Voor het interieur van de kerk zijn honderd verschillende soorten **marmer** gebruikt. Boven het reusachtige schip hangt een enorm gouden kruis. Je kunt een lift nemen naar de top van de kathedraal, waar je een verbluffend uitzicht hebt over de buurt Westminster en alle bezienswaardigheden.

**GPS Coördinaten:** N 51°29.753' W 0°8.372'

**Adres:** 42 Francis Street, SW1P 1 Londen

## 61 Windsor Castle (Kastelen)



Hoewel oude kastelen tegenwoordig vaak dienst doen als museum, is dit niet het geval bij **Windsor Castle**. Het is het oudste bewoonde kasteel van Engeland, en dit al ruim 900 jaar. Windsor Castle is een van de meest geliefde verblijfplaatsen van de Britse koninklijke familie, naast de officiële residentie [Buckingham Palace](#). Ook in het verleden verkozen de meeste vorsten Windsor Castle als tweede woning omdat zij de voorkeur gaven aan Buckingham Palace in hartje [Londen](#).

Het kasteel werd in 1070 in opdracht van **Willem de Veroveraar** gebouwd. Niet enkel het kasteel zelf, maar ook het prachtig aangelegde park rondom het kasteel zijn een bezoek meer dan waard. Wij raden je dan ook aan een volledige dag uit te trekken voor een bezoekje aan Windsor Castle.

**GPS Coördinaten:** N 51°29.033' W 0°36.263'

**Adres:** 114 Campden Hill Road, SL4 1NJ Windsor

## Verblijf in Londen

---



Wie wil overnachten in [Londen](#) kan kiezen uit een **ruim aanbod**. Van **luxehotels** over **kleinschalige bed & breakfasts** over **appartementen** tot **jeugdherbergen**, in de Britse hoofdstad is de accommodatie voor iedereen op maat gemaakt.

Overnachten in Londen is over het algemeen **niet goedkoop**, maar hoeveel je betaalt, zal ook in grote mate afhankelijk zijn van **in welk deel van de stad** je verblijft. Wil je het graag goedkoop houden, zoek dan geen accommodatie in het centrum. De metro brengt je immers overal snel naartoe!

De **bekende hotelketens** zijn uiteraard aanwezig, waaronder de luxeketens (Four Seasons, Hilton, Conrad, Marriot, Radisson, Ritz,..), maar ook de middenklassers zoals Holiday Inn en Best Western. Londen beschikt echter ook over een groot aantal **gezellige familiehotels**. Deze zijn meestal niet groot, en hebben ongeveer 50 kamers (met badkamer) maar zijn heel erg netjes. Zo vind je er veel in de wijken rond [Hyde Park](#): Paddington, Bayswater en Earl's Court.

Jongere reizigers verkiezen misschien één van de talrijke **jeugdherbergen** of Youth Hostels. Bedden kosten er rond de £ 10 à 12 (zo'n 15 euro) per nacht, met een gedeelde badkamer op de gang. De meesten bieden ook privékamers aan, maar vergeleken met hotelkamerprijzen zijn deze niet zo goedkoop.

## Eten en drinken in Londen

---

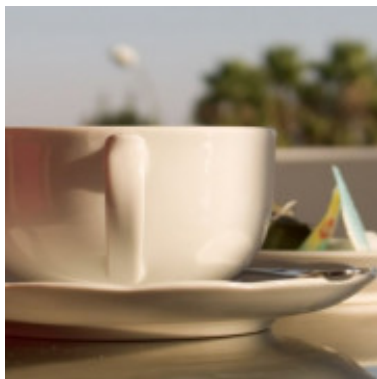

De Engelsen hebben op culinair gebied lange tijd een slechte reputatie gehad. Maar die hebben ze nu ver achter zich gelaten. De Britse hoofdstad kent heel wat gerenommeerde restaurants.

De **multiculturele samenleving** zorgt ervoor dat kleine restaurants met **traditionele gerechten** uit India, Indonesië, Mexico, Maleisië... als paddenstoelen uit de grond omhoog schieten, in alle prijsklassen en alle delen van de stad. In de city zelf zijn ze redelijk prijzig, rond de £20. Beter is het om richting Paddington te trekken, voor schotels rond de £12. Populair bij de Engelsen zelf is **Curry**. En met Curry bedoelen ze alle Indiase, Pakistaanse en andere Zuid-Aziatische schotels.

**Fish and Chips**, de traditionele dikke frieten met gefrituurde vis, zijn weer helemaal in. Je vindt ze zowat overal in Londen, meestal als take-away. Typisch is ook het **Engelse ontbijt**, dat bestaat uit gebakken spek, roerei, toast, witte bonen in tomatensaus, worstjes, gebakken tomaat en gebakken champignons.

Voor wie graag **Brits** wil eten is **'Canteen'** een aanrader. Voor de lunch kan het er vrij druk zijn, maar 's avonds kan je er heerlijk dineren. Je vindt dit restaurant in Crispin Place, nummer 2.

Wie Groot-Brittannië zegt, zegt **Afternoon Tea**. Tijdens de middag nemen de Engels graag een pauze om te genieten van een **kopje thee of koffie met een hapje**. Heel vaak zijn dit scones, die worden geserveerd met sandwiches met jam en komkommer. Vele brasseries bieden een high tea aan tegen een voordelige prijs, maar het kan leuk zijn om bijvoorbeeld eens een afternoon tea te gaan drinken in pakweg [The Ritz](#).

Van de verschillende **Engelse bieren** is **Lager** (pils) het populairste. Ale, Stout, etc. worden gezien als drank voor oude mannen, aangezien ze vaak heel donker en bitter zijn. Maar laat dat je er zeker niet van weerhouden om alles eens te proeven!

Houd wel rekening met de **openingsuren van de pubs**. De meesten zijn slechts open tot 23 uur. Het verplichte sluitingsuur is weliswaar afgeschaft, maar er zijn slechts een handvol pubs die tot nu toe een aanvraag hebben ingediend om 24 uur op 24 open te mogen blijven.

## Vervoer in Londen

---



[Londen](#) ligt op amper 230 km van Brussel. Deze afstand is het gemakkelijkste te overbruggen met de **Eurostar**, die je vanuit Brussel-Zuid 1 uur en 51 minuten naar St Pancras Station in hartje Londen brengt. De prijzen voor een ticket beginnen vanaf **ongeveer 80 euro**.

Je kunt natuurlijk ook met je eigen auto naar Londen reizen. Besluit je dat te doen, rijd dan eerst naar de Noord-Franse havenstad **Calais**. Daar kun je kiezen tussen de **Eurotunnel**, die je tot in Folkestone brengt, of de **ferry's** die je in 1 à 2 uur naar Dover brengen. Houd er rekening mee dat de auto's in het [Verenigd Koninkrijk](#) aan de linkerkant van de weg rijden!

Wie toch met het vliegtuig wilt, vliegt het best op **Heathrow**. Dit is de grootste luchthaven en het vertrekpunt van de metrolijn Piccadilly, die je in minder dan een uur tijd tot in het centrum van Londen brengt. Houd er echter rekening mee dat de meeste **low-cost maatschappijen** op **Stansted** vliegen. Daar aangekomen moet je de Stansted Expressstrein nemen, die je in 45 minuten naar Londen brengt.

Transport in Londen zelf gaat het makkelijkst via het **uitgebreide metronet**. Met in totaal 63 stations in Central London ben je nooit ver van een halte af. Losse ritten zijn duur, maar er zijn verschillende mogelijkheden tot **korting**, zoals bijvoorbeeld dagtickets. Metro's rijden tussen half zes 's morgens en 1 uur 's nachts.

Ook het busnet is uitgebreid. **Bussen** zijn goedkoper, maar zitten vaak vast in het drukke verkeer. Je neemt ze best alleen om de omgeving buiten Londen te verkennen. Het is wel eens een belevenis op zo'n rode **dubbeldekkerbus** te zitten. Opgelet! Je metrokaartjes zijn niet geldig op de bussen. In South London, dat een minder goede aansluiting heeft met het metronetwerk, rijden sinds 2000 ook trams.

Een vrij nieuw fenomeen in Londen zijn de **rivierbussen**, die ook deel uitmaken van het openbaar vervoernetwerk. Per boot de stad verkennen is iets duurder en minder snel dan per metro, maar je krijgt wel veel meer te zien. Verder zijn er ook een hoop privébedrijven die **boottochten** over de Thames organiseren.

Een bekend beeld uit Londen zijn de **zwarte taxi's**. Wanneer zo'n taxi beschikbaar is, gaat er een geel licht branden. Taxi's moet je meestal betalen per afstand en per minuut.



## Evenementen in Londen

---



Zin om wat **plaatselijke traditie** op te snuiven tijdens je **stedentrip** naar **Londen**? Dan moet je zeker eens een kijkje gaan nemen tijdens een van de **jaarlijkse evenementen**. Je vindt de belangrijkste hier.

### Kenwood Lakeside Concerts



Al vijftig jaar bestaat de traditie van de **openluchtconcerten**. Ze worden steevast beëindigd met **spektakels** zoals vuurwerk en lasershows. Van begin juni tot eind september.

### Royal Academy Summer Exhibition



De **Royal Academy Summer Exhibition** is de grootste open tentoonstelling voor **hedendaagse kunst** ter wereld. Gedurende de zomermaanden kunnen kunstliefhebbers bij de Royal Academy schilderijen, beelden, prints, tekeningen en architecturale ontwerpen bewonderen.

Er worden ongeveer **1000 werken** geselecteerd uit de vele inzendingen voor de tentoonstelling. De beste werken vallen in de prijzen. De eerste Royal Academy Summer Exhibition vond al plaats in 1769.

Meer informatie vind je [hier](#) terug op de officiële website.

### Carnaval del Pueblo



Het **Carnaval del Pueblo** (carnaval van het volk) is de grootste viering van de Latijns-Amerikaanse cultuur in Europa. Het feest gaat rond de middag van start met een **spectaculaire parade** met kleurrijke wagens, **sambadansers** en muzikanten. In de namiddag komt de stoet aan in Burgess Park, waar het feest doorgaat. De hele dag lang zijn er **optredens** op een van de vier podia in het park.

## Staatsopening van het Parlement



De **officiële Staatsopening van het Parlement** is een gebruik dat zijn wortels vindt in de middeleeuwen. De deelnemers kleden zich in **traditionele kleden en tunieken**. Met de ceremonie luidt men het nieuwe parlementaire jaar in.

De koningin leest haar speech voor in het **House of Lords**. Het hele gebeuren wordt live uitgezonden op televisie. De toeschouwers staan te dringen om een goed plaatsje op de plek waar de processie voorbijkomt.

## Taste of London



**Taste of London** is een **culinair zomerevenement**. Bezoekers krijgen er uitgebreid de kans lekkernijen te proeven en te kopen. Bekende en dure restaurants bieden menu's aan voor een **fractie van de normale prijs**. Verder staan er nog veel **randevenementen** op het programma, zoals kooklessen, proefsessie en wijn-, bier- en sterke drank-evenementen.

## Oudejaarsavond in Londen



Je zult er zeker geen spijt van krijgen als je **Nieuwjaar** in **Londen** viert! Overal in de stad vieren mensen feest. De grootste party vindt plaats aan **Trafalgar Square**, waar duizenden mensen samentroepen. Om middernacht wordt er een **vuurwerk** afgestoken boven de Thames, vlakbij het schitterend verlichte **London Eye**.

## New Year's Day Parade



De **New Year's Day Parade** in **Londen** is al een traditie sinds 1986 en is ieder jaar alleen maar groter geworden. Alle Londense buurten lopen mee in een **kleurrijke parade** door het centrum van de stad. Opvallend zijn de reusachtige met helium gevulde **ballonnen** die boven de stoet zweven. Sommigen zijn wel 18 meter groot!

Verder stappen er ook groepen **cheerleaders**, praalwagens, clowns en **fanfares** mee in de stoet. In totaal doen er meer dan 10.000 performers mee van over de hele wereld. Meer dan een **half miljoen toeschouwers** begeven zich naar het centrum van Londen.

Voor meer info kan je terecht op de [officiële website](#).

## Chinees Nieuwjaar



Op de dag van het **Chinese Nieuwjaar** vullen Trafalgar Square en Leicester Square en het nabijgelegen Chinatown met oosterse kleuren en geuren. Een gekostumeerde **parade, drakendansen, Chinees ballet** en tal van **lekkernijen**, de Chinese gemeenschap van [Londen](#) weet hoe ze feest moet vieren!

## Saint Patrick's Day



Ook in [Londen](#) wonen er wel wat Ieren. Het spreekt vanzelf dat zij de belangrijkste Ierse feestdag **Saint Patrick's Day** vieren. Die feestdag vindt plaats op 17 maart, de dag waarop de heilige stierf. Op [Trafalgar Square](#) wordt een groot feest georganiseerd. Een traditionele parade trekt door de hele stad. De kleur **groen** is overal prominent aanwezig, zelfs de fonteinën spuiten groen water. Verder kan je er met Ierse muziek, volksdansen, drank (Guinness) en lekkernijen Ieren kennen.

## Boatrace



Op 2 april vindt jaarlijks de **boatrace** tussen Oxford en Cambridge universiteit plaats. Er wordt geroeid op een parcours van 4 mijl (6,8 km) op de **Thames**, tussen de Putney brug en Mortlake. Duizenden toeschouwers supporteren langs de oevers en miljoenen inwoners volgen de race vanachter de buis. In 2017 zal de 163ste boatrace en de 72ste vrouwen boatrace doorgaan op de Championship Course.

Lees [hier](#) alles over de Cancer Research UK Boat Races.

## Marathon van Londen

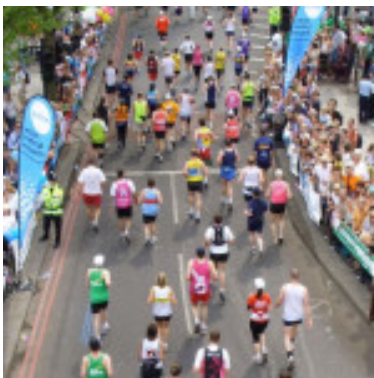

De [marathon van Londen](#) trekt elk jaar zo'n **30.000 deelnemers** die een parcours lopen tussen Greenwich Park en Buckingham Palace Mall. Voor de supporters is randanimatie voorzien.

## Wimbledon



**Wimbledon** is het oudste **grand slam-tennistoernooi**. Het werd voor het eerst georganiseerd in 1877. Op het **groene gras** van de tennisbanen strijden de beste spelers ter wereld om de legendarische titel. Ieder jaar komen er meer dan een **half miljoen bezoekers** naar het evenement.

Wimbledon staat ook bekend om een aantal typische gebruiken, zoals de overheerlijke **aardbeien** met slagroom die je er kunt eten en de leden van de koninklijke familie die ieder jaar op bezoek komen.

## Lovebox Weekender



**Lovebox Weekender** is een groot muziekfestival in [Londen](#). Het is ontstaan in de club Lovebox, eigendom van de bekende dancegroep Groove Armada. In 2005 verhuisde het festival naar het **Victoria Park** en werd het uitgebreid naar twee dagen. Er is een **hoofdpodium** en zo'n 10 kleinere podia. Het festival wil vooral onafhankelijke muzikanten en dj's een kans geven. Er komen **verschillende muziekstijlen** aan bod.

## African-Caribbean Street Fair



Dit spektakel is met zijn half miljoen bezoekers is een van de **grootste festivals** van Europa. Een **sfeervol** festival met live reggae en soul muziek, en allerlei Caribische eetstalletjes.

## Notting Hill Carnival



Het uitbundige [carnavalsfeest](#) van de Londense wijk **Notting Hill** bestaat al sinds 1965. Het wordt georganiseerd door de Caribische bevolking van Notting Hill en duurt een heel weekend lang. Na het [carnaval van Rio](#) is het het **grootste straatfeest** ter wereld.

Een **kleurrijke stoet** volgt op een ritme van reggae, jazz, funk, hiphop en andere opwindende muziek een route van 5 kilometer. Het feest staat niet alleen in het teken van de Caribische cultuur, maar van alle landen in Latijns-Amerika. Zondag is traditioneel de **kinderdag**, met alleen performers jonger dan 21 jaar.

## Kerstmis



Met kerst krijgt de stad Londen altijd een grote **kerstboom** cadeau van Noorwegen, als dank voor hun hulp tijdens WOII. Deze staat op **Trafalgar Square**, waar dan ook **concerten** worden gehouden.

# Uitgaan in Londen

---

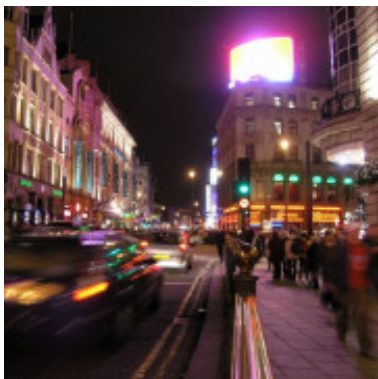

[Londen](#) is een van de meest opwindende **uitgaanssteden** van Europa. Hoewel de befaamde pubs hun deuren al sluiten rond 23 uur, blijft de stad, zeker in het weekend, tot in de vroege uurtjes **doorfeesten**.

Het uitgaansleven in Londen is erg divers. Je vindt er levendige nightclubs, naast de traditionele pubs en designbars. Londen is wel een erg **dure stad**, 3 pond voor een 'pint of beer' is niet overdreven.

**Soho** is al jarenlang de spil van het Londense uitgangleven, met glamoureuze clubs en een flitsende gay scene, die zich vooral concentreert rond Old Compton Street. Ook het hippe **Notting Hill/Ladbroke Grove** is ideaal voor een avondje stappen. De buurt Old Street/Shoreditch trekt een alternatiever publiek aan. Andere bekende uitgaansbuurten, die elk hun eigen stijl hebben, zijn **Angel en Camden** in het noorden en Brixton en Clapham in het zuiden.

Een paar bekende megaclubs in Londen zijn de wereldberoemde [Ministry of Sound](#) (103 Gaunt Street) en [Fabric](#) (77a Charterhouse Street), worden door velen als de beste clubs van Londen beschouwd. In de buurt rond **West End** vind je de meest **exclusieve clubs** van Londen. Wil je beroemdheden spotten, dan is dit de place to be! reken er wel op dat deze clubs erg duur zijn en dat er meestal een strenge dresscode geldt.

Zeker niet te missen zijn de beroemde **Londense musicals** in de **theaterbuurt West End**. Het hele jaar door zijn er grote en minder grote producties. De tickets zijn meestal vrij duur, maar worden een stuk goedkoper als je ze kort van tevoren bij een ticket booth koopt. Ook opera- en balletliefhebbers zijn in Londen op het juiste adres. Een show in de **Royal Opera** meepikken is een onvergetelijke gebeurtenis, maar ook onvergetelijk duur!

Wil je een avondje naar de film? Vermijd dan de **bioscopen** in West End. Een ticket kan hier meer dan 10 pond kosten. Ga eerder naar een van de lokale bioscopen.

## Weer en klimaat in Londen

---



Het is een fabeltje dat het in [Londen](#) altijd regent. Londen heeft net als België en Nederland een **gematigd zeeklimaat**. Het oude gezegde "Londen heeft geen klimaat, alleen maar weer" is eigenlijk helemaal niet van toepassing. Eigenlijk heeft Londen nog een van de mildste klimaten van het [Verenigd Koninkrijk](#): de winters zijn er zacht maar vochtig en de zomers zijn er gematigd.

De gemiddelde temperatuur in de wintermaanden is 2°C, in de zomermaanden juli, augustus en september is dat 21°C. De beste tijd om naar Londen te reizen is in de **lente of de herfst**, tijdens die seizoenen is het prachtig om in de Londense parken te vertoeven. In deze seizoenen kan de temperatuur wel zakken tot een graad of 11. De temperaturen zakken in de winter **zelden onder het nulpunt**. Sneeuwen doet het er bijna nooit.

Een ernstig gevolg van de sterke industrialisatie was de vorming van **smog**, een samenstelling van smoke (rook) en fog (mist). In het midden van de 20ste eeuw lieten vele hierdoor zelfs enkele duizenden mensen het leven. Tegenwoordig gaat het steeds beter met de zuiverheid van de lucht in Londen, maar nog steeds kan je in het centrum van de stad last hebben van de **uitlaatgassen** van auto's en bussen.

# Winkelen en shoppen in Londen

---



[Londen](#) is een van de belangrijkste winkelsteden van Europa. Naast de gekende straten zoals Oxford Street en Carnaby Street en grote warenhuizen als [Liberty](#) en [Selfridges](#) bezit de stad ook enkele goed bewaarde geheimen, zoals bijvoorbeeld [Camden Town](#). Maar natuurlijk willen we je ook klassiekers als [Harrods](#) niet ontzeggen.

Dé winkelstraten van Londen zijn zonder twijfel **Oxford Street**, de drukste winkelstraat van Europa, en **Regent Street**. Op Oxford Street vind je de wereldberoemde warenhuizen Selfridges en Marks & Spencer, samen met een heleboel hoofdfilialen van verschillende merken.

Op Regent Street vind je onder meer **speelgoedwinkel** [Hamleys](#). Verspreid over 6 verdiepingen (ingedeeld per thema) vind je een gigantisch aanbod aan speelgoed. Op de derde verdieping vind je zelfs een heuse berenfabriek, waar je zelf je eigen beer kunt maken.

Maar het meest tot de verbeelding sprekende warenhuis in Londen is zonder twijfel **Harrods**. Harrods bestaat al sinds 1834 en is nu hét **Mekka van de luxeartikelen**. In het schitterende gebouw vind je meerdere verdiepingen met sieraden, huishoudartikelen, kleding, speelgoed en andere zaken. Harrods moet je zeker gezien hebben! **Liberty**, een ander luxewarenhuis gespecialiseerd in mode, cosmetica, accessoires en huishoudartikelen vind je op de Great Marlborough Street, vlakbij Regent Street.

**Boekenliefhebbers** moeten zeker eens een kijkje gaan nemen bij de boekhandels in **Charing Cross Road** en zeker bij de legendarische boekenwinkel Foyles. De grootste boekenwinkel van Engeland, en zelfs van Europa, het Londense filiaal van **Waterstone's**, vind je echter op Piccadilly.

Londen is dé winkelstad bij uitstek, maar er is een wijk die er met kop en schouders boven uitsteekt. Zeg niet dat je in Londen bent gaan winkelen als je niet in **Camden Town** geweest bent. Het is, zeg maar, het **alternatieve centrum** van Londen en een ontmoetingsplaats voor vele subculturen. Goths, punks, hippies,... ze voelen zich allen thuis in deze wijk. Laat dat je zeker niet afschrikken, Camden Town trekt zowel toeristen als rasechte Londenaren. De wijk strekt zich uit tussen de metrostations Camden en Chalk Farm. In de hoofdstraat vind je vooral **kleine winkeltjes, tattoo- en piercingzaken en restaurants**. Maar de echte publiekstrekkers zijn de markten.

[Camden Lock Market](#), enorm gegroeid sinds de opening in 1974, loopt langs het Regent Canal. Er worden vooral handgemaakte spullen (zoals boekjes op handgeschept papier), boeken, schilderijen, sjaals, tassen en oosterse prullaria verkocht. Op de **Stables Market** vind je zo'n 350 stalletjes en winkels. Hier moet je zijn voor tweedehandskleding (Vintage), antiek, meubels en unieke winkels. Je vindt er bijvoorbeeld Cyberdog, een futuristische winkel in een buitenaardse sfeer.

De **Camden Canal Market** ligt een beetje verborgen, ten oosten van de hoofdweg (Camden High Street), vlak achter de brug over het kanaal. Je vindt er allerlei accessoires, juwelen, cadeautjes en kleding aan goedkope prijzen. Zorg dat je tijdens het **weekend** vroeg genoeg gaat. Het kan dan heel erg druk worden en om dit op te vangen sluit men tijdens de namiddag het metrostation Camden Town.



## Londen volgens de locals

---

London's royal classics, laat deze regale plekken niet aan je voorbij gaan!



Londenaren zullen je ongetwijfeld een bezoekje aan **Westminster Abbey** aanraden. Deze stille getuige van de Britse geschiedenis is immers de **laatste rustplaats van heel wat bekende figuren** uit de geschiedenis van Groot-Brittannië en was tevens de achtergrond voor heel wat **heuglijke gebeurtenissen**: maar liefst 40 kroningen en 16 koninklijke huwelijken, zoals enkele jaren geleden nog dat van Prince William en Kate Middleton, vonden plaats in Westminster Abbey. Het is geen toeval dat deze prachtige middeleeuwse kerk voor zulke grootse gelegenheden gekozen werd. Westminster Abbey herbergt immers een **grote schat aan schilderijen, loodglazen ramen, textiel en andere artefacten**. Wens je een goede inleiding tot Londense geschiedenis? Dan is Westminster Abbey een ideale eerste halte!



Krijg je maar niet genoeg van de royal affairs? Wandel dan zeker ook eens naar **Buckingham Palace**, de Londense thuisbasis van Koningin Elizabeth II waar je 's zomers, wanneer Hare Majesteit op vakantie is, een **tour** door het immense paleis kan doen. Is de koningin echter thuis, dan zal je wat meer geld voor een privétour moeten neertellen. Locals raden je dan ook aan om die prijzige toegangsticketjes achterwege te laten en Buckingham Palace's **Wissel van de Wacht** te ervaren, die dagelijks van mei tot en met juli om 11u30 plaats heeft. De rest van het jaar kan je ze om de twee dagen bijwonen.

**Beklim de trappen van Saint Paul's Cathedral en geniet van het uitzicht**



Ook het ontdekken van een andere indrukwekkende kerk is meer dan de moeite waard. **Saint Paul's Cathedral** is een van de absolute blikvangers die de Londense skyline definiëren. Haar immense **koepel**, de derde grootste ter wereld, is een echte survivor: ze overleefde in de Tweede Wereldoorlog zelfs verschillende bomaanvallen! Hoewel de toegang tot kerk relatief prijzig is, is het zijn geld zeker waard. Locals raden je bovendien aan om de **528 trappen** te beklimmen om vervolgens helemaal buiten adem van een **prachtig uitzicht** op de Thames, het Tate Modern museum en Shakespeare's Globe Theatre te genieten.

**Kom tot rust in Londens groene long!**



Londen is een verrassend **groene stad**, haar groene ruimte beslaat maar liefst 47% van de stad. Onder meer **8 koninklijke parken** dragen hier toe bij. In veel van Londens parken kan je regelmatig een leuk evenement meepikken en op een warme dag is het er heerlijk picknicken en zonnebaden. In **Hyde Park** kan je ook 's winters genieten want dan wordt er een schaatsring aangelegd waarboven duizenden lichtjes voor een supergezellige sfeer zorgen. Dit park is bovendien enorm groot en biedt haar bezoekers onder andere een meer, verschillende bloementuinen en meer dan 4000 bomen. Neem een duik in de **Serpentine Lido**, kijk naar de elegante zwanen en de bootjes die over het meer glijden en wandel langs de **Diana Princess of Wales Memorial Walk**. Als je deze wandeling verderzet, kom je uiteindelijk in **Kensington Gardens** terecht waar je de **Albert Memorial**, de **Italiaanse Tuinen** en de **Diana Memorial Playground** terugvindt.

**Geniet van het ene gratis museum na het andere**



In Londen hoef je niet veel geld uit te geven aan een museumbezoek. Er zijn immers musea en kunstgalerijen in overvloed waar je geen toegangsticketje moet betalen en je de permanente collecties dus gratis kan gaan bezichtigen. Zo is er onder meer **Tate Modern**, het nationale museum voor moderne en hedendaagse kunst dat prachtig aan de **Thames** gelegen is. De ongewone vorm van dit museum is te wijten aan haar vorige functie als **energiecentrale**. Ook de permanente collectie van het **British Museum** kan je gratis bekijken. Het museum stelt erg uiteenlopend werk tentoon van over heel de wereld en van de prehistorische tot de moderne tijd. Enkele must sees in het British Museum zijn de **Parthenon sculpturen** en de **mummies uit het Oude Egypte**.



Ook de **National Gallery** op het bekende **Trafalgar Square** is de moeite waard. Deze galerij/museum bevat een **uitgebreide collectie West-Europese schilderijen** van de 13de tot de 19de eeuw. Je vindt er onder meer prachtig werk van grootmeesters als Van Gogh, Da Vinci en Botticelli, die je allemaal gratis kan bekijken. Enkel de tijdelijke tentoonstellingen zijn doorgaans betalend. Heb je onderhand wel eens zin in iets anders dan kunst? Ga dan naar het **Natural History Museum** dat een uitgebreide verzameling van de grootste en **zeldzaamste dieren** ter wereld herbergt. Verwacht je bijvoorbeeld aan een levensgrote blauwe walvis en een spin van 40 miljoen jaar oud. Ook de permanente fascinerende **dinosaurusexhibitie** in het Natural History Museum is een must see wanneer je in Londen bent!

**Bezoek de West End en droom weg bij een van de vele voorstellingen**



Londenaren zullen je afraden Piccadilly Circus te bezoeken. Piccadilly Circus mag dan wel een beroemde Londense locatie zijn, maar het is niet meer dan dat: een locatie. Het is een plein dat gewoonlijk vol toeristen staat. Het kan door zijn centrale locatie wel dienst doen als afspreekplaats maar meer tijd hoeft je er echt niet te spenderen. Wandel liever vanuit Piccadilly Circus door **Soho en Covent Garden**. Of ga naar de **West End**, waar **theater** hoogtij viert en dat minder toeristisch is dan Broadway. Hier vind je een gezellige mix van locals en toeristen en aangezien theater het culturele mekka van Londen is, loont het de moeite een last-minute ticketje te scoren om een musical, een tijdloze toneelklassieker of een hedendaags stuk mee te pikken.

**Volg de Londense trends: shop vintage zoals de locals**



Wanneer je door Londen wandelt, zal je waarschijnlijk de unieke stijl van vele Londenaren opgevallen zijn. Deze bestaat meestal uit een combinatie van nieuw en oud, fashion en vintage. Op zoek naar vintage kleding gaan zij gewoonlijk naar de buurt rond **Brick Lane**. Hier vind je ontelbare vintage ketens en kleinere retrowinkeltjes. Op zondag is er ten slotte nog de **Brick Lane Market** waar je ook koopjes kan doen. Bovendien is deze buurt veel minder druk dan Camden dus je kan er veel relaxter winkelen.

**Londen: wereldstad, wereldkeuken**





Van al dat sightseeën krijg je uiteraard reuzehonger. Geen probleem want de Engelsen, die kunnen eten! Een **English breakfast** is immers zodanig calorierijk dat het gerust kan dubbelen als middagmaal. Dat hadden ook de **pubs** begrepen die je een 'All day English breakfast' aanbieden. De Britten houden van hun pubs. Wil je dus leven als een local, duik dan zo'n pub binnen en geniet met een pint of cider in je hand van dit typische stukje Britse cultuur. Vermijd echter de pubs en restaurants in de buurt van toeristische attracties en ga op zoek naar een authentieke pub met veel karakter.



Voor een goede selectie restaurants moet je in **Angel**, Noord-Londen zijn. Hier vind je keukens van over heel de wereld, van Turks tot Frans en zelfs Ethiopisch. Wandel door **Upper Street** en kies er een restaurantje naar jouw smaak uit! Uiteraard staat Londen ook bekend voor haar **curry's**, één van de favoriete maaltijden van de Engelsen. Dankzij de aanwezigheid van de Indische en Pakistaanse gemeenschap in Engeland, vind je in Londen over Pakistaanse restaurants. Maar de beste liggen in de etnische wijken zoals Whitechapel waar je een heerlijke curry tegen een lage prijs naar binnen kan spelen.



Londenaren zijn echter altijd op zoek naar de nieuwste voedseltrends, getuige de **cronut** en de **bubble tea**. Ga naar **street food marktjes** zoals **Street Feast** in **Dalston** of **Kerb** in **King's Cross** om zulke experimentele gerechtjes te proeven. Maar als je echt van Londens multiculturalisme wil proeven, moet je zeker eens naar **Brixton** gaan waar je een supergevarieerde voedselmarkt vindt.

**Geniet hogerop van de indrukwekkende Londense skyline**



Kan jij ook zo genieten van een mooi uitzicht? Sla dan de prijzige London Eye over en ga naar de top van het **One New Change shopping centre**. Dit is immers gratis en levert je evenzeer een goed uitzicht over de stad op. Voor een uitzicht dat de hele stad behelst moet je naar **Parliament Hill bij Hampstead Heath** van waaruit je een prachtig zicht hebt op de skyline van Londen. Hier ben je weg van de drukte van de stad, relax dus even en zoek in de verte naar alle bekende Londense gebouwen die je die dag bezocht hebt. Als laatste optie voor een adembenemend uitzicht is er nog **Sky Garden**, een prachtig restaurant met binnentuin 155 meter boven de grond, voorzien van een reusachtige glazen wand om het geweldige uitzicht helemaal in je te kunnen opnemen.

**Don'ts in London: dingen die je zeker moet vermijden**



Wat transport betreft kan je maar niet de dure toeristische city tour bussen nemen. Doe echter zoals de locals en neem de **metro**. Pas daarbij wel op voor de etiquette die hiermee gepaard gaat. Als toerist heb je natuurlijk alle tijd van de wereld maar de drukke Londenaren zijn gehaast. Je doet er dus goed aan de linkerkant van de roltrappen in de

metrostations vrij te laten zodat mensen hier snel door kunnen wandelen. Er staan zelfs bordjes op de trappen die deze regel aangeven dus vergeet hem niet! Daarnaast kan je de metro tijdens de spitsuren beter links laten liggen. Het is immers zowat het enige transportmiddel dat de Londenaars van en naar het werk brengt. Londenaren zullen het dus absoluut niet op prijs stellen als jij met je koffer op de overvolle metro probeert te geraken. Waag je je hier toch aan, reken dan maar op heel wat boze blikken! Wist je trouwens dat maar liefst 60% van de London 'Underground' eigenlijk bovengronds rijdt?

Met deze **tips** zal je Londen echt als een local kunnen verkennen en het meeste uit je verblijf in deze wereldstad halen.

**Wat je volgens de Londense locals absoluut niet mag missen:**

- Londens klassiekers: Westminster Abbey, Buckingham Palace en Saint Paul's Cathedral
- Maak een ontspannen wandeling in Hyde Park, Londens groene long
- Bezoek de vele gratis musea die Londen rijk is
- Begeef je naar Brick Lane, waar vintage en street food voor een hippe vibe zorgen
- Proef een echte Londense curry en drink een frisse pint in een lokale pub

# 15 dingen die je zeker moet doen tijdens je vakantie naar Londen



## 1. London Eye

De Londense skyline is niet compleet zonder haar iconische London Eye. En jouw trip naar Londen is dat evenmin zonder een bezoek aan het 135 meter hoge reuzenrad. De London Eye biedt een spectaculair uitzicht over de stad en de vele bezienswaardigheden. Kom je dus net aan in Londen en wil je je kunnen oriënteren? Dan is een ritje op de London Eye zeker een aanrader!



## 2. Oxford Street

Voor de shopping kings en queens onder jullie: Oxford street is the place to be! De 2,4 kilometer lange winkelstraat is niet voor niets de meeste bekende en vooral de drukste winkelstraat in Londen. Je vindt er exclusieve boetieks, alle bekende modeketens en merken, maar ook souvenirshops. De ongeveer 300 winkels op Oxford street houden je wel even zoet! Bovendien vind je er ook tal van flagship stores. Dat zijn de mooiste en vaak grootste winkels van modeketens en merken. Hier wordt extra aandacht gegeven aan sfeer en belevenis.



### 3. Platform 9 ¾

De echte Harry Potter fans weten genoeg. Platform 9 ¾ is het bekende platform waar Harry Potter op een magische wijze door de muur kon lopen om naar Hogwarts te reizen. Je vindt dit platform in het King's Cross treinstation. Poseer met de bagagetrolley die al half verdwenen is voor een magische foto!

### 4. Buckingham Palace

Buckingham Palace is zonder twijfel de meest bekende bezienswaardigheid in Londen. Het is dan ook de officiële woonplaats van de koningin van Engeland. Het grootste deel van het paleis is afgesloten, maar van 30 juli t.e.m. 25 september wordt er elk jaar een deel opengesteld voor het grote publiek. Tijdens deze 2 maanden kan je er tegen betaling een rondleiding krijgen. Valt jouw vakantie niet in deze periode? Niet getreurd! Het hele jaar door kan je de wisseling van de wacht bijwonen aan het paleis. Deze indrukwekkende ceremonie vindt elke maandag, woensdag, vrijdag en zondag om 11 uur stipt plaats. The changing of the guards duurt 45 minuten en is zeker de moeite waard. Wil je op de eerste rij staan? Ga dan zeker op tijd! Van op de 4e rij zie je al een heel stuk minder.



### 5. Musical in West End

De grootste en meest spectaculaire musicals bewonder je in Londen. Zijn musicals helemaal je ding? Dan ben je in West End op je plaats! Nergens is de theaterdichtheid zo hoog als in deze wijk. Musicals zijn in Londen erg populair bij zowel toeristen als bij de lokale bevolking. Hierdoor zijn de tickets dan ook zeer snel uitverkocht. Heb je je vakantie naar Londen al lang op voorhand geboekt? Zoek dan ook al eens naar musicaltickets. Je kan ze vaak de dag zelf ook nog kopen, maar voor populaire voorstellingen betaal je dan in vergelijking vaak meer.

### 6. Big Ben

Vlakbij de London Eye vind je de Big Ben. Vaak wordt met 'Big Ben' verwezen naar de volledige toren, maar eigenlijk is de Big Ben de klok in de toren. De toren, die deel uitmaakt van het Palace of Westminster, is de Elizabeth toren. Naar aanleiding van haar diamanten regeringsjubileum in 2012 werd de toren naar haar vernoemd. Voorheen heette de toren de St. Stephen's toren. Jammer genoeg kan je de toren als



toerist niet bezoeken, dit is voorbehouden voor de inwoners van het Verenigd Koninkrijk. Zij kunnen de klokkentoren bezoeken na een schriftelijke aanvraag bij het parlement.



## 7. Camden Market

Waan jezelf in een andere stad tijdens je bezoek aan Camden Market. Je komt terecht in Camden Town, deze wijk is op zichzelf al een bezoek waard. De vroegere industriële wijk ten noorden van het centrum is vandaag de dag een alternatieve wijk die vooral populair is bij jongeren. Camden Market is de verzamelnaam voor 6 markten die ieder weekend plaatsvinden in Camden Town. Maak je geen zorgen als je maar 1 markt vindt. De markten lopen vrijwel naadloos in elkaar over waardoor het toch aanvoelt als 1 grote markt. Op de verschillende marktjes vind je sierraden, boeken, handgemaakte artikelen, (heel veel) eten en nog veel meer.

## 8. British museum

Jaarlijks trekt het nationaal museum maar liefst 5 miljoen bezoekers aan. Waarom zou je ook niet gaan? De entree is gratis en de museumstukken overbruggen een periode van meer dan een miljoen jaar. Het museum stelt 8 miljoen artefacten tentoon en wordt beschouwd als een van de mooiste collecties ter wereld. De kunst in het British museum is onderverdeeld in verschillende werelddelen en landen waardoor je telkens reist tussen de verschillende stijlen en culturen. Denk je dat je verloren loopt tussen al die jaren kunst en geschiedenis? Een betalende rondleiding is ook mogelijk! Je kan gemakkelijk online tickets bestellen of gewoon aan de kassa betalen.

## 9. Hyde park

Hyde park behoort tot de royal parks en is met haar 142 hectare een van de grootste en meest bekende parken in Londen. Het park werd in de 16e eeuw door de koninklijke familie gebruikt als privéjachtgebied, maar sinds de openbaarmaking in de 17e eeuw is het voor het grote publiek beschikbaar. Vandaag de dag fungeert het park als toevluchtsoord waar toeristen en Londenaren rust vinden. Daarnaast is het park ook ideaal om te joggen, skaten of fietsen. Bovendien vind je er ook speeltuintjes voor kinderen. Op zwoele lente- en zomeravonden heerst er vaak een gezellige drukte in het park.

## 10. Greenwich

Greenwich is een wijk op een heuvel aan de Theems. Deze ligging zorgt voor een spectaculair zicht op de skyline van Londen. Wat bijzonder is aan deze plaats? Je kan tegelijkertijd op het oostelijke en het westelijke halfrond zijn! De nulmeridiaan loopt namelijk recht door deze wijk.

Bezoek je graag plekken die geregistreerd zijn op de werelderfgoedlijst van UNESCO? Dan mag je een bezoekje aan Greenwich zeker niet overslaan! Maritiem Greenwich is de verzamelnaam voor het geheel van gebouwen en het park waarin ze zijn gelegen. Volgens UNESCO staat Maritiem Greenwich symbool voor de 17e en 18e-eeuwse Engelse artistieke en wetenschappelijke verwezenlijkingen.

Greenwich is verder ook het decor geweest voor tal van films. Zo werden er onder meer scènes uit pirates of the caribbean 4 en skyfall opgenomen.

Tot slot heeft Greenwich ook een gezellige markt die elke dag geopend is van 10u00 tot 17u30. Je vindt er handgemaakte producten, kunst en nog veel meer. Na je wandeling langs de 120 kraampjes kan je gezellig iets eten of drinken in de restaurants en pubs die er rondom liggen.



## 11. Covent Garden

Covent Garden staat gelijk aan gezelligheid. Je komt er het ene gezellige restaurantje na het andere tegen. In deze wijk kan je ook shoppen in kleine boetiekjes en grote winkels van modeketens en merken. Daarnaast vind je er ook Covent Garden market, lang geleden een simpele groente- en fruitmarkt. Vandaag de dag is deze markt uitgegroeid tot een van de drukste toeristische markten in Londen.

Wandel tijdens je bezoek aan Covent Garden zeker ook eens langs het Royal Opera House. In dit prachtige gebouw worden wereldberoemde opera's gehouden.

## 12. Tower bridge

De beroemde Tower Bridge, nog zo'n bezienswaardigheid die de skyline van Londen vervolledigt! De brug is maar liefst 244 meter lang en is de belangrijkste verbinding tussen de twee delen van Londen. Per dag passeren er dan ook gemiddeld 40.000 mensen. De naam 'Tower Bridge' komt van de nabijgelegen Tower of London. Deze brug wordt vaak verward met de London Bridge, dus als je op zoek gaat naar de Tower Bridge, vergis je dan niet wanneer je de weg vraagt want de teleurstelling zal groot zijn. Tip: maak een avondwandeling langs de Theems en bewonder de vele prachtig

verlichte bruggen.



### **13. Graffiti in Shoreditch**

In Londen kom je overal kunst tegen, vaak op de meest onverwachte plaatsen. In Shoreditch ben je op de juiste plaats om graffiti te bewonderen. Je kan een tour boeken, maar je kan ook gemakkelijk zelf langs de belangrijkste straten wandelen. In de volgende straten kom je de beste graffiti tegen: Shoreditch High Street, Brick Lane, Great Eastern Street, Heneage Street, Rivington Street, Bell Lane, Toynbee Street, Fashion Street en Cremer Street.

### **14. Sky garden**

Voor 1 van de mooiste uitzichtpunten over Londen moet je bij Sky Garden zijn. Deze botanische tuin bestaat uit 3 verdiepingen helemaal bovenaan een 160 meter hoog gebouw. Sky Garden mag je dus wel heel letterlijk nemen. Tussen de tropische planten vind je Fenchurch Restaurant, Fenchurch Terrace, Darwin Brasserie, City Garden Bar en Sky Pod Bar, genoeg gelegenheden om iets te eten of te drinken dus! Sky Garden is elke dag geopend en de toegang is gratis. Je reserveert best wel even op voorhand een plaatsje, Sky Garden is namelijk heel vaak volgeboekt. Fun fact: het gebouw wordt ook wel walkie talkie genoemd, naar haar unieke vorm.

### **15. Notting hill**

Nee, niet Notting Hill de film, wel Notting Hill de wijk in Londen! De bekende film werd er wel opgenomen, maar er is nog veel meer te zien. De wijk is vooral bekend om haar prachtige gebouwen in pastelkleuren zoals op de foto. Tip: deze setting is de ideale achtergrond voor de perfecte instagramfoto! Naast de prachtige setting vind je in Notting Hill ook de bekende Portobello Road Market. De tweedehands en antiekmarkt vindt iedere zaterdag plaats van 9 uur tot 19 uur en trekt iedere keer opnieuw duizenden bezoekers aan.

Heb jij een trip naar Londen geboekt in de laatste week van augustus? Dan is er een grote kans dat het bekende Notting Hill Carnival plaatsvindt tijdens jouw reis. Niet te missen tijdens jouw citytrip naar Londen!

# Tips

---

Schrijf hier je tips en voeg deze bij thuiskomst toe aan Take A Trip, zo help je toekomstige reizigers die een citytrip plannen naar Londen

Tip 1.  
.....  
.....  
.....

Tip 2.  
.....  
.....  
.....

Tip 3.  
.....  
.....  
.....

Tip 4.  
.....  
.....  
.....

Tip 5.  
.....  
.....  
.....

Tip 6.  
.....  
.....  
.....

Tip 7.  
.....  
.....  
.....

Tip 8.  
.....  
.....  
.....

Tip 9.  
.....  
.....  
.....

Tip 10.  
.....  
.....  
.....