



ORWEJA

# Algemeen Reglement Jachthondenproeven

11e herziene druk  
maart 2022

Commissie Jachthondenproeven





ORWEJA

# Algemeen Reglement Jachthondenproeven

11e herziene druk  
maart 2022



---

© ORWEJA

Niets uit deze uitgave mag worden verveelvoudigd en/of openbaar gemaakt d.m.v. druk, fotokopie, microfilm, compactdisc of andere methoden van elektronische transmissie, zonder voorafgaande schriftelijke toestemming van het secretariaat van ORWEJA.

## Inhoud

Voorwoord .....	7
Hoofdstuk I .....	8
Algemene definities .....	8
Hoofdstuk II .....	12
Definitie en doelstelling van jachthondenproeven .....	12
Hoofdstuk III .....	13
Soorten Jachthondenproeven .....	13
Hoofdstuk IV .....	14
Voorschriften voor het uitschrijven van jachthonden-proeven en het verlenen van vergunningen .....	14
Hoofdstuk V .....	16
Het inschrijven en toelaten van honden op de jachthondenproeven .....	16
Hoofdstuk VI .....	20
De organisatie, het verloop en de afwikkeling van jachthondenproeven .....	20
Hoofdstuk VII .....	23
Gedelegeerde, keurmeesters en officiële geweren .....	23
Hoofdstuk VIII .....	28
Klachten en geschillen .....	30
Hoofdstuk IX .....	32
Bijlagen .....	32
Hoofdstuk X .....	33
Slotbepalingen .....	33
Bijlage A .....	35
De Standaard Jachthondenproef (SJP) .....	35
Opzet en doel .....	35
Organisatie .....	35
Het uitzetten van de proeven .....	35
Toelatingseisen .....	36
Keurmeesters .....	37
Inrichting en beoordeling van de proeven .....	38
Diploma's .....	53
Bijlage B .....	55
De Meervoudige Apporteurproef (MAP) .....	55
Opzet en doel .....	55
Organisatie .....	55
Het uitzetten van de proeven .....	56
Toelatingseisen .....	56
Keurmeesters .....	57

Inrichting en beoordeling van de proeven .....	57
Diploma's .....	60
Bijlage C .....	62
De Nimrod .....	62
Opzet en doel .....	62
Organisatie .....	62
Het uitzetten van de proeven .....	62
Toelatingseisen .....	62
Keurmeesters .....	63
Inrichting en beoordeling van de proeven .....	63
Diploma's .....	65
Bekerreglement .....	66
Bijlage D .....	67
De Provinciale Jachthondenproef (PJP) .....	67
Opzet en doel .....	67
Organisatie .....	67
Het uitzetten van de proeven .....	68
Toelatingseisen .....	68
Keurmeesters .....	69
Inrichting en beoordeling van de proeven .....	69
Diploma's .....	71
Aanhangsel 1 .....	72
Rassenoverzicht .....	72
Categorie Staande honden .....	72
Categorie Spaniëls .....	72
Categorie Retrievers .....	72
Categorie Terriërs .....	72
Categorie Teckels .....	72
Aanhangsel 2 .....	73
Adressen .....	73
Secretariaat CJP .....	73
ORWEJA .....	73
Koninklijke Nederlandse Jagersvereniging .....	73
Raad van Beheer op Kynologisch Gebied in Nederland .....	73

## Voorwoord

Het Algemeen Reglement Jachthondenproeven regelt de jachthondenproeven in Nederland.

De inhoud van dit reglement prevaleert boven het gestelde in enig ander geschrift. Uitzondering hierop vormen de statuten en de reglementen van de Raad van Beheer op Kynologisch Gebied in Nederland en de statuten van de Koninklijke Nederlandse Jagersvereniging.

Het laatste CJP bulletin 2022-01 is verwerkt in dit digitale reglement.

Gebruikers van dit reglement wordt verzocht gemotiveerd commentaar en voorstellen ter verbetering in te dienen bij de CJP.

## Hoofdstuk I

**Algemene definities**

<b>Artikel 1.1</b>	FCI	Fédération Cynologique Internationale.
<b>Artikel 1.2</b>	RvB	Raad van Beheer op Kynologisch Gebied in Nederland.
<b>Artikel 1.3</b>	KR	Kynologisch Reglement. Een reglement, dat is uitgevaardigd door de RvB en dat regelt: organisatie van de kynologie in Nederland, registratie, exposities, wedstrijden, examens, praktijkproeven (waaronder veldwedstrijden en jachthondenproeven), tuchtrecht, bezwaar en beroep (zie <a href="http://www.houdenvanhonden.nl">www.houdenvanhonden.nl</a> ).
<b>Artikel 1.4</b>	Jagersvereniging	Koninklijke Nederlandse Jagersvereniging.
<b>Artikel 1.5</b>	ORWEJA	Organisatie Wedstrijdwezen Jachthonden.
<b>Artikel 1.6</b>	CJ	Commissie Jachthonden.
<b>Artikel 1.7</b>	CJP	Commissie Jachthondenproeven.
<b>Artikel 1.8</b>	JWR	Jachthondenwedstrijdraad.
<b>Artikel 1.9</b>	RJC	Raad van Jachthondencommissarissen.
<b>Artikel 1.10</b>	Provincie	Provinciebestuur van de Koninklijke Nederlandse Jagersvereniging.
<b>Artikel 1.11</b>	Rasvereniging	Een bij de RvB aangesloten kynologische vereniging die de belangen behartigt van een of meer hondenrassen, die genoemd zijn in het rassenoverzicht (Aanhangsel 1).
<b>Artikel 1.12</b>	Ras	Een door de FCI of voor Nederland door de RvB erkend hondenras.



<b>Artikel 1.13</b>	Rasgroep	Een verzameling van min of meer verwante rassen, die op grond daarvan door de FCI zijn ondergebracht in één groep.
<b>Artikel 1.14</b>	Categorie	Een door de CJ vastgestelde nadere groepering van binnen één rasgroep ingedeelde rassen
<b>Artikel 1.15</b>	SJP	De jachthondenproef als geregeld in bijlage A van dit reglement. (Standaard Jachthondenproef)
<b>Artikel 1.16</b>	MAP	De jachthondenproef als geregeld in bijlage B van dit reglement (Meervoudige Apporteerproef).
<b>Artikel 1.17</b>	Nimrod	De jachthondenproef als geregeld in bijlage C van dit reglement.
<b>Artikel 1.18</b>	PJP	De jachthondenproef als geregeld in bijlage D van dit reglement. (Provinciale Jachthondenproef)
<b>Artikel 1.19</b>	Proef	Elk der afzonderlijke proeven van een jachthondenproef.
<b>Artikel 1.20</b>	De Jager	Officieel orgaan van de Koninklijke Nederlandse Jagersvereniging.
<b>Artikel 1.21</b>	Voorjager	Degene die een hond op een jachthondenproef voorjaagt.
<b>Artikel 1.22</b>	Official	Eenieder die betrokken is bij de organisatie en uitvoering van een jachthondenproef, zoals helpers, proevenhoofden, administratie, wedstrijdleaders, parkeerwacht, officieel geweer, keurmeesters, etc.

<b>Artikel 1.23</b>	Registratiedocument	Het officiële genummerde document afgegeven door een door de CJ erkende instantie die de registratie tot doel heeft en die ISO (International Standardization Organization) gecertificeerde identificatiechips verstrekt.
<b>Artikel 1.24</b>	Registratienummer	Het nummer van het registratiedocument.
<b>Artikel 1.25</b>	Eigenaar	Ieder die in de Nederlandse stamboekhouding of, indien de hond niet in de Nederlandse stamboekhouding is opgenomen, in een door de FCI erkende buitenlandse stamboekhouding als eigenaar geregistreerd staat, alsmede diegene die in het registratiedocument als eigenaar geregistreerd staat.
<b>Artikel 1.26</b>	Kwaadaardige hond	Honden die door hun agressief gedrag aanzienlijk letsel kunnen toebrengen aan mens en dier.
<b>Artikel 1.27</b>	Tuchtcollege	Door de Raad van Beheer op Kynologisch Gebied ingesteld college belast met de kynologische tuchtrechtspraak.
<b>Artikel 1.28</b>	Erraad	Door het landelijk bestuur van de Koninklijke Nederlandse Jagersvereniging ingestelde commissie belast met de behandeling van beroepen, klachten en geschillen zoals bedoeld in de statuten van de Koninklijke Jagersvereniging.
<b>Artikel 1.29</b>	SJN	Stichting Jachtopleidingen Nederland.
<b>Artikel 1.30</b>	Erkende rechtspersoon	Rechtspersoon die Provinciaal opereert op het gebied van opleidingen van jachthonden t.b.v. gebruik in de jachtpraktijk en als zodanig erkend door de Commissaris Jachthonden van het Provinciaal bestuur van de Jagersvereniging.

<b>Artikel1.31</b>	Deelnemer	Zowel de eigenaren als de voorjager van de ingeschreven hond worden geacht deel te nemen en deelnemer te zijn van de jachthondenproef.
--------------------	-----------	--

## Hoofdstuk II

# Definitie en doelstelling van jachthondenproeven

### Artikel II.1 Definitie

Een jachthondenproef is een samenstel van kunstmatige, op de jachtpraktijk gebaseerde proeven waaraan jachthonden, al dan niet in wedstrijdverband, ter beoordeling dan wel ter vergelijking van hun prestaties worden onderworpen.

### Artikel II.2 Doelstelling

1. De jachthondenproeven hebben in eerste instantie tot doel een uitspraak te doen over de bruikbaarheid voor het werk ná het schot van de deelnemende honden.
2. Het uiteindelijke doel van de jachthondenproeven is de bevordering van de weidelijkheid ter jacht door stimulering van het gebruik van goed afgerichte honden in handen van voorjagers, die hondenwerk verstaan en waarderen.

## Hoofdstuk III

# Soorten Jachthondenproeven

### **Artikel III.1 De Standaard Jachthondenproef (SJP)**

1. Een Standaard Jachthondenproef is een jachthondenproef als omschreven in bijlage A van dit reglement.
2. Een Standaard Jachthondenproef bestaat uit gestandaardiseerde gedrag- en gehoorzaamheidsproeven en gestandaardiseerde apporteerproeven.
3. Een Standaard Jachthondenproef is primair een examen.

### **Artikel III.2 De Meervoudige Apporteerproef (MAP)**

1. Een Meervoudige Apporteerproef is een jachthondenproef als omschreven in bijlage B van dit reglement.
2. Een Meervoudige Apporteerproef bestaat uit samengestelde, niet gestandaardiseerde apporteerproeven, waarbij per proef in beginsel twee stukken wild moeten worden geapporteerd.
3. Een Meervoudige Apporteerproef is primair een wedstrijd.

### **Artikel III.3 De Nimrod**

1. De Nimrod is een jachthondenproef als omschreven in bijlage C van dit reglement.
2. De Nimrod bestaat uit samengestelde, niet gestandaardiseerde apporteerproeven, waarbij per proef in beginsel drie stukken wild moeten worden geapporteerd.
3. De Nimrod is primair een wedstrijd.

### **Artikel III.4 De Provinciale Jachthondenproef (PJP)**

1. De Provinciale Jachthondenproef is een jachthondenproef als omschreven in bijlage D van dit reglement.
2. De Provinciale Jachthondenproef bestaat uit samengestelde, niet gestandaardiseerde apporteerproeven, waarbij per proef in beginsel drie stukken wild moeten worden geapporteerd.
3. De Provinciale Jachthondenproef is primair een wedstrijd.

## Hoofdstuk IV

# Voorschriften voor het uitschrijven van jachthondenproeven en het verlenen van vergunningen

### **Artikel IV.1 Voor elke jachthondenproef is een vergunning nodig**

Voor het uitschrijven van elke jachthondenproef in Nederland is een vergunning van de CJ nodig. Namens de CJ en onder eindverantwoordelijkheid van de CJ worden de nodige vergunningen afgegeven door de CJP.

### **Artikel IV.2 Elke jachthondenproef staat onder toezicht van de CJP**

Elke jachthondenproef in Nederland staat onder toezicht van de CJP, die dit toezicht doet uitoefenen door een gedelegeerde.

### **Artikel IV.3 Organisaties met recht op een vergunning (voorwaarden)**

1. Uitsluitend aan door de Jagersvereniging erkende rechtspersonen en/of combinaties van rechtspersonen, aan rasverenigingen en combinaties van rasverenigingen, evenals aan de RvB en de Jagersvereniging kan vergunning worden verleend tot het uitschrijven van jachthondenproeven.
2. Aan rasverenigingen en combinaties van rasverenigingen kan alleen vergunning worden verleend voor het uitschrijven van een jachthondenproef, indien op de uit te schrijven jachthondenproef uitsluitend honden van het (de) betreffende ras(sen) worden toegelaten.
3. Aan rasverenigingen en combinaties van rasverenigingen kan alleen vergunning worden verleend voor het uitschrijven van een MAP, indien op de uit te schrijven MAP uitsluitend honden worden toegelaten van het betreffende ras en/of die zijn ingedeeld in eenzelfde categorie (zie Aanhangsel 1).

### **Artikel IV.4 Aanvraag van een vergunning: procedure**

1. Instanties die een jachthondenproef wensen uit te schrijven, vragen de vergunning aan bij het secretariaat van de CJP.
2. De aanvraag voor het verkrijgen van de vergunning moet digitaal worden gedaan volgens een door het secretariaat van de CJP vastgesteld format en dient zo spoedig mogelijk maar uiterlijk 4 maanden voor de datum van de betreffende proef het secretariaat te hebben bereikt. De aanvraag dient via MyOrweja ([www.orweja.nl](http://www.orweja.nl)) ingediend te worden.
3. Zo spoedig mogelijk beslist de CJP over de lopende aanvragen en past de kalender jachthondenproeven aan.

4. Zodra over de aanvragen is beslist, stelt het secretariaat van de CJP de aanvragende instanties zo spoedig mogelijk in kennis van de beslissing, geeft de vergunningen af en zorgt voor publicatie op de website [www.orweja.nl](http://www.orweja.nl).
5. De CJP wijst een gedelegeerde aan en stelt de organiserende instanties daarvan in kennis.

#### **Artikel IV.5 Datumconflicten**

Indien zich datumconflicten voordoen of indien het verlenen van een vergunning niet strookt met de doelstellingen of het belang van de jachthondenproeven, kan het afgeven van een aangevraagde vergunning worden geweigerd.

#### **Artikel IV.6 Maximering van het aantal vergunningen is mogelijk**

De CJ kan, gehoord de CJP, de RJC en de JWR, beslissen dat jaarlijks niet meer vergunningen worden afgegeven dan een door haar vast te stellen maximum.

#### **Artikel IV.7 Kalender jachthondenproeven**

1. In de door het secretariaat van de CJP te publiceren kalender jachthondenproeven wordt voor elke jachthondenproef vermeld:
  - a. de naam van de organiserende instantie;
  - b. de plaats en datum van de jachthondenproef;
  - c. de soort jachthondenproef;
  - d. het maximum aantal toe te laten honden;
  - e. de datum van opening en sluiting van de inschrijvingen;
  - f. de instantie waartoe men zich voor nadere inlichtingen kan wenden.
2. Eventuele wijzigingen in en/of aanvullingen op de kalender worden door het secretariaat van de CJP bekend gemaakt op de website [www.orweja.nl](http://www.orweja.nl).

## Hoofdstuk V

# Het inschrijven en toelaten van honden op de jachthondenproeven

### **Artikel V.1 Eigenaren mogen inschrijven (voorwaarde)**

1. Voor jachthondenproeven kan door hen, die in Nederland woonachtig zijn, slechts worden ingeschreven indien zij lid zijn van een bij de RvB aangesloten vereniging en/of van de Jagersvereniging.
2. Een hond kan slechts voor een jachthondenproef worden ingeschreven door degene, die op de dag van de inschrijving eigenaar van de hond is.
3. Inschrijvingen mogen slechts worden geweigerd om redenen als in dit reglement zijn aangegeven en wanneer op grond van het gedrag van de eigenaar c.q. deelnemer bij voorgaande jachthondenproeven ernstig rekening moet worden gehouden dat deze het inschrijfgeld niet zal betalen en/of zich anderszins zal misdragen.

### **Artikel V.2 Aanvaarding rechtsmacht en werking reglementen**

1. Door deelname aan een jachthondenproef aanvaardt de deelnemer de rechtsmacht van de RvB, de werking van het Kynologisch Reglement (KR) en de werking van het Algemeen Reglement Jachthondenproeven (ARJP) en wordt hij geacht bekend te zijn met deze reglementen.
2. Voor toepassing van lid 1 worden zowel de eigenaren als de voorjager van de ingeschreven honden geacht deel te nemen en deelnemer te zijn.

### **Artikel V.3 Honden die mogen worden ingeschreven**

Voor jachthondenproeven kunnen slechts honden worden ingeschreven:

- a. die behoren tot een ras, dat is ingedeeld in een categorie staande honden, spaniels, retrievers, terriërs of teckels (zie Aanhangsel 1);
- b. die op de dag van de inschrijving zijn ingeschreven in de Nederlandse stamboekhouding;
- c. waarvoor op de dag van de inschrijving, de inschrijving in de Nederlandse stamboekhouding is aangevraagd en niet is geweigerd (de eigenaar dient een schriftelijk bewijs van aanvraag bij de inschrijving te overleggen);
- d. die, indien de eigenaar in het buitenland woonachtig is, op de dag van de inschrijving zijn ingeschreven in een door de FCI erkende buitenlandse stamboekhouding;
- e. waarvoor op de dag van inschrijving, indien de eigenaar in het buitenland woonachtig is, de inschrijving in een door de FCI erkende buitenlandse stamboekhouding is aangevraagd en niet is geweigerd (de eigenaar dient een schriftelijk bewijs van aanvraag bij de inschrijving te overleggen);



- f. die, indien de eigenaar Nederlander dan wel Nederlands ingezetene is, niet zijn ingeschreven in enige door de FCI erkende stamboekhouding op voorwaarde dat zij zijn getatoeëerd dan wel zijn voorzien van een ISO gecertificeerde identificatiechip, beschikken over een genummerd registratiedocument en uiterlijk duidelijke gelijkenis vertonen met één van de rassen als bedoeld in lid a;
- g. die, op de dag van deelname aan de jachthondenproef de leeftijd van 9 maanden hebben bereikt.

#### **Artikel V.4 Uitsluitingen**

- 1. Honden die aan de oren zijn gecoupeerd, mogen niet voor jachthondenproeven worden ingeschreven.
- 2. Honden, die in Nederland geboren zijn na 31 augustus 2001 en honden die in het buitenland zijn geboren nadat aldaar een wettelijk coupeerverbod van kracht is geworden en die aan de staart zijn gecoupeerd anders dan krachtens medische noodzaak, mogen niet voor jachthondenproeven worden ingeschreven. Indien van toepassing dient de medische noodzaak te worden aangetoond d.m.v. een door de betrokken dierenarts ondertekende verklaring.
- 3. Loopse teven mogen niet aan jachthondenproeven deelnemen.
- 4. Honden waarvoor de RvB heeft bepaald dat zij uit veiligheids-, maatschappelijke of kynologische overwegingen niet mogen deelnemen aan wedstrijden, examens en praktijkproeven, omdat zij bepaalde kenmerken vertonen of omdat zij behoren tot een bepaald ras, mogen niet voor jachthondenproeven worden ingeschreven.
- 5. Het is verboden kwaadaardige honden uit te brengen op jachthondenproeven of wedstrijden welke in of krachtens dit reglement zijn gereguleerd.

#### **Artikel V.5 Opening en sluiting van de inschrijving**

- 1. De datum van opening van de inschrijving wordt voor alle jachthondenproeven, gesteld op 10 weken voor aanvang van de jachthondenproef en wordt tegelijk met de aangepaste kalender jachthondenproeven, door de CJP gepubliceerd.
- 2. De sluiting van de inschrijvingen wordt door de organiserende instantie vastgesteld. De inschrijving moet minimaal veertien dagen voor de datum waarop de jachthondenproef zal plaatsvinden, worden gesloten.
- 3. Voor de openingsdatum en na de sluitingsdatum is het verboden inschrijvingen te accepteren.

#### **Artikel V.6 Maximum aantal honden en overinschrijving**

1. Voor iedere jachthondenproef moet het maximum aantal toe te laten honden door de organiserende instantie worden vastgesteld. Dit aantal wordt op de vergunning vermeld.
2. Bij overinschrijving wordt tot de tiende dag na opening van de inschrijving jachthondenproeven voorrang verleend aan honden waarvan de eigenaar lid is van de Jagersvereniging in de Provincie waar de organiserende instantie is gevestigd. Daarna aan honden waarvan de eigenaar lid is van de Jagersvereniging in een andere Provincie of woonachtig is in het buitenland en in derde instantie aan honden waarvan de eigenaar lid is van een rasvereniging. Rasverenigingen kunnen tot de dertigste dag na opening van de inschrijving voorrang verlenen aan honden waarvan de eigenaar lid is van die betreffende rasvereniging of combinatie van organiserende rasverenigingen. Overigens is de volgorde van inschrijving als ook de tijdige ontvangst van het inschrijfgeld op rekening van de organisatie bepalend.
3. Bij overinschrijving mogen honden als reserve in het programma worden vermeld. Zij mogen aan de jachthondenproef deelnemen indien en voor zover definitief ingeschreven honden bij aanvang van de proeven absent zijn. De volgorde waarin zij in het programma worden vermeld en de volgorde waarin zij bij absentie mogen deelnemen, wordt bepaald conform de in lid 2 vastgestelde voorrangregeling.

#### **Artikel V.7 Gebruik digitaal inschrijfformulier van de CJP verplicht**

De inschrijving moet digitaal geschieden via MyOrweja ([www.orweja.nl](http://www.orweja.nl)).

#### **Artikel V.8 Verklaringen op het inschrijfformulier**

Op de inschrijfformulieren moeten de volgende verklaringen voorkomen:

1. Eigenaar en voorjager, verklaren dat zij door inschrijving de rechtsmacht van de Raad van Beheer op Kynologisch Gebied in Nederland, de werking van het Kynologisch Reglement en de werking van het Algemeen Reglement Jachthondenproeven aanvaarden en dat zij op de hoogte zijn van het feit, dat ze geacht worden deze reglementen te kennen.
2. Eigenaar verklaart dat de ingeschreven hond voor zover hem bekend is, gedurende de laatste twaalf weken niet heeft verkeerd in omstandigheden waardoor gevaar voor besmetting met hondenziekte of enige andere besmettelijke ziekte te vrezen valt en dat hij de hond niet zal laten deelnemen indien de bedoelde omstandigheden zich alsnog mochten voordoen.
3. Eigenaar, verklaart dat in geval de ingeschreven hond een teef is, deze niet te zullen laten deelnemen indien zij op de dag van de jachthondenproef in een toestand van loopseheid verkeert.
4. Eigenaar, verklaart dat de ingeschreven hond, voor zover in Nederland geboren na 31 augustus 2001, of in het buitenland geboren nadat daar een wettelijk

coupeerverbod van kracht is geworden, niet aan de staart is gecoupeerd anders dan krachtens medische noodzaak.

5. Eigenaar, verplicht zich het inschrijfgeld te voldoen.

#### **Artikel V.9 Inschrijfgeld**

1. Het inschrijfgeld bedraagt, inclusief het door de organiserende instantie te verstrekken wild, niet meer dan een jaarlijks door de CJP vast te stellen maximum bedrag per hond. Het staat de organiserende instantie vrij om, naar eigen goeddunken, reducties toe te passen. Het inschrijfgeld dient binnen de gepubliceerde termijn te zijn voldaan.
2. Indien men na inschrijving niet kan deelnemen aan de jachthondenproef en er reserve deelnemers beschikbaar zijn, dan vindt restitutie van het inschrijfgeld plaats. De organiserende instantie brengt daarbij 30% van het inschrijfgeld als administratiekosten in rekening.

## Hoofdstuk VI

# De organisatie, het verloop en de afwikkeling van jachthondenproeven

### Artikel VI.1 Dierenarts

1. De organiserende instantie is verplicht, de ingeschreven honden vóór aanvang van de proeven te laten onderzoeken door een door de organisatie aangestelde dierenarts.
2. Tot het vaststellen van besmettingsgevaar en loopsheid is uitsluitend de aangestelde dierenarts bevoegd. De organiserende instantie is op grond van de beslissingen van de dierenarts, verplicht uitvoering te geven aan wat daarover in dit reglement is bepaald.

### Artikel VI.2 Programma

1. Voor iedere jachthondenproef wordt door de organiserende instantie een programma uitgegeven. Dit programma wordt kosteloos verstrekt aan deelnemers, keurmeesters en gedelegeerde. Het is toegestaan het programma digitaal in pdf bestand beschikbaar te stellen aan deelnemers. Aan gedelegeerde, keurmeesters en deelnemers die dat wensen dient te allen tijde een hard copy ter beschikking te worden gesteld.
2. Het programma moet tenminste onderstaande gegevens bevatten:
  - a. de naam (namen) van de organiserende instantie(s);
  - b. de plaats waar en de datum waarop de jachthondenproef plaatsvindt;
  - c. de tijd van samenkomst;
  - d. de soort jachthondenproef;
  - e. de naam van de gedelegeerde van de CJP;
  - f. de namen van de keurmeesters en de proeven die zij keuren;
  - g. de namen van de ingeschreven honden met vermelding van:
    - ras;
    - geslacht;
    - registratiedocument (naam en registratienummer van het document vermelden);
    - identificatienummer (volledig vermelden);
    - geboortedatum;
    - de namen van de ouderdieren;
    - de naam van de fokker;
    - de naam van de eigenaar;
    - de naam van de voorjager.

3. Bij honden, die worden ingeschreven op grond van het gestelde in artikel V.3 onder f mag geen kennelnaam worden vermeld. Indien de namen van de ouderdieren en/of van de fokker niet bekend zijn, wordt in het programma op die plaats “onbekend” vermeld.
4. In het programma mag in een aparte rubriek “reserves” een onbeperkt aantal honden worden opgenomen (zie ook artikel V.6). De organisatie dient de inschrijvers van reservehonden te laten weten, dat zij alleen mogen deelnemen als een hond uit het programma niet deelneemt. De reservehonden worden uiterlijk ingedeeld op het moment, dat men de plaats van samenkomst verlaat om met de proeven te beginnen.

#### **Artikel VI.3 Programma naar gedelegeerde en (leerling- aspirant) keurmeesters**

1. De organiserende instantie draagt er zorg voor, dat de gedelegeerde uiterlijk op de derde werkdag voorafgaande aan de dag van de jachthondenproef in het bezit is van een volledig digitaal ingevuld programma. Hierbij dient gebruik te worden gemaakt van het door de CJP beschikbaar gestelde Digitale Administratie Programma Jachthonden Proeven.
2. Nadat het programma ter controle en goedkeuring aan de gedelegeerde is toegestuurd en deze zijn goedkeuring daaraan heeft gegeven, mag geen enkele wijziging meer in het programma worden aangebracht.
3. De gedelegeerde, keurmeesters, aspirant- en leerling keurmeesters dienen op de dag zelf te beschikken over een programmaboekje (hard copy).

#### **Artikel VI.4 Bijzondere verboden**

Bijzondere verboden, die in werking treden gedurende een jachthondenproef:

1. Het is verboden tegenover keurmeesters of officials handtastelijk te zijn, onwelvoeglijke taal te gebruiken of deze functionarissen anderszins te beledigen of te bedreigen dan wel zich op een andere wijze onbetamelijk te gedragen.
2. Het is verboden om honden die niet ter beoordeling zijn opgeroepen, los te laten lopen.
3. Het is verboden parforce banden, prikkelbanden en/of andere dwangmiddelen te gebruiken.
4. Het is verboden om honden te mishandelen.

#### **Artikel VI.5 Aanwijzingen**

Deelnemers dienen aanwijzingen van wedstrijdleiders en keurmeesters stipt op te volgen.

#### **Artikel VI.6 Controle identificatienummers**

Gedelegeerde en keurmeesters zijn bevoegd de identificatienummers van de deelnemende honden te (doen) controleren. De organiserende instantie draagt er zorg voor, dat daartoe gedurende de dag van de betreffende jachthondenproef een chipreader aanwezig is.

#### **Artikel VI.7 Eerder beginnen met een proef**

Indien om organisatorische reden eerder met een deel van de proeven moet worden begonnen dan op het officiële tijdstip van de aanvang van de proeven, is dit alleen na uitdrukkelijke toestemming van de gedelegeerde toegestaan.

#### **Artikel VI.8 Wild**

1. Voor zover van toepassing moeten de proeven worden afgelegd met het door de organiserende instantie beschikbaar gestelde wild.
2. Tijdens een jachthondenproef mag uitsluitend van dood wild gebruik worden gemaakt.
3. De organiserende instantie is verantwoordelijk voor het verstrekken van wild in goede staat.
4. Als één stuk wild door meerdere honden moet worden geapporteerd, dient de organisatie de hoogste eisen aan de kwaliteit van dat wild te stellen.
5. Deelnemers zijn verantwoordelijk voor het correct omgaan met het wild.
6. De keurmeester ziet erop toe dat dit weidelijk gebeurt.
7. De organisatie moet zo nodig kunnen aantonen dat al het gebruikte wild legaal verkregen is, bijvoorbeeld door middel van een ontheffing.

#### **Artikel VI.9 Administratieve handelingen na afloop van jachthondenproef**

1. Uiterlijk 2 dagen na afloop van een jachthondenproef dient de organiserende instantie een volledig bijgewerkt en voor zover nodig gecorrigeerd Digitaal Administratie Programma Jachthondenproeven te uploaden in MyOrweja. Onderdeel hiervan zijn een recapitulatiestaat met volledige uitslag en een overzicht van de behaalde diploma's en diskwalificaties.
2. De niet uitgereikte diploma's (blanco en verschreven) worden direct na afloop van de proeven aan de gedelegeerde overhandigd.

## Hoofdstuk VII

# Gedelegeerde, keurmeesters en officiële geweren

### Artikel VII.1 Aanwijzen gedelegeerde

1. De CJP wijst voor iedere jachthondenproef, hetzij uit haar midden, hetzij uit de lijst van keurmeesters, een gedelegeerde aan die de CJP op de jachthondenproef vertegenwoordigt en namens haar toeziet op de naleving van dit reglement.
2. De gedelegeerde brengt van zijn bevindingen rapport uit aan de CJP
3. De gedelegeerde mag niet als voorjager of eigenaar van een hond bij de jachthondenproef zijn betrokken.

### Artikel VII.2 Benoeming keurmeesters

1. De RvB en het Landelijk Bestuur van de Jagersvereniging benoemen gezamenlijk, op voordracht van de CJ, keurmeesters voor de jachthondenproeven.
2. Een benoeming kan voor een bepaalde periode worden verleend. Aan het einde van de periode besluiten de RvB en het Landelijk Bestuur van de Jagersvereniging gezamenlijk, op voordracht van de CJ, de benoeming definitief te verlenen, de periode te verlengen of de benoeming in te trekken.
3. Door aanvaarding van de benoeming aanvaardt de keurmeester de rechtsmacht van de RvB en de werking van dit reglement.

### Artikel VII.3 Plaatsing op de lijst van leerling/ aspirant-keurmeesters (voorwaarden)

1. Zij die voor benoeming tot keurmeester in aanmerking wensen te komen, melden zich door tussenkomst van het provinciale bestuur van de Jagersvereniging dan wel van een rasvereniging aan als leerling/ aspirant-keurmeester bij de CJP. Het betreffende bestuur brengt een schriftelijk, gemotiveerd advies uit aan de CJP.
2. Om voor plaatsing op de lijst van leerling/ aspirant-keurmeesters in aanmerking te komen, moeten kandidaten minimaal aan de volgende voorwaarden voldoen:
  - a. Zij moeten te goeder naam en faam bekend staande meerderjarige Nederlanders dan wel Nederlandse ingezetenen zijn.
  - b. Zij moeten lid zijn van de Jagersvereniging en voor zover van toepassing van de rasvereniging, waarvan het bestuur advies heeft uitgebracht.
  - c. Zij moeten recentelijk, tenminste gedurende drie jaren, op bevestigende wijze, zulks ter beoordeling van de CJP, één of meerdere honden hebben voorgejaagd op jachthondenproeven.
  - d. Zij moeten met goed gevolg het theoretische deel van het SJN jachtexamen hebben afgelegd.

- e. Zij moeten beschikken over relevante kynologische kennis (o.m. herkenning van de jachthondenrassen, kennis van hun werkeigenschappen en de indeling in categorieën). Van kandidaten kan worden geëist, dat zij een nader te bepalen examen op kynologisch gebied hebben afgelegd.
3. De CJP is bevoegd als leerling/ aspirant-keurmeester uit te sluiten diegene die:
  - a. naar het oordeel van de CJP ongeschikt is voor het keurmeesterschap;
  - b. een op het maken van winst gericht bedrijf uitoefent waarin honden worden verhandeld of andere activiteiten, gericht op de hondensport, worden ondernomen, dan wel rechtstreeks of indirect in of voor een zodanig bedrijf werkzaam is of daarin belangen heeft;
  - c. honden ter dekking aanbiedt teneinde winst te behalen;
  - d. een beroep of bedrijf uitoefent, dat gericht is op behandeling, opvoeding, training of verzorging van honden.
4. Als de CJP een verzoek om op de lijst van leerling/ aspirant-keurmeesters geplaatst te worden afwijst, wordt de reden van afwijzing aan betrokkene meegedeeld.
5. De CJP plaatst uitsluitend kandidaten op de lijst van leerling/ aspirant-keurmeesters, indien zij de behoefte aan uitbreiding van het keurmeesterkorps voor de jachthondenproeven onderkent.
6. Indien een groter aantal geschikte kandidaten voor het leerling/ aspirant-keurmeesterschap wordt aangemeld dan waaraan, naar het oordeel van de CJP, behoefte bestaat, is de CJP bevoegd uitsluitend de naar haar oordeel meest geschikte kandidaten op de lijst van aspirant-keurmeesters te plaatsen.
7. Door aanvaarding van het leerling- / aspirant-keurmeesterschap aanvaardt de leerling- / aspirant-keurmeester de rechtsmacht van de RvB en de werking van dit reglement.

#### **Artikel VII.4 Ervaring op doen als leerling-keurmeester**

1. Een leerling doet, alvorens examen te doen, eerst één of meerdere seizoenen ervaring op als leerling-keurmeester.
2. De CJP wijst de proeven aan, waar de leerling-keurmeester ervaring op kan doen.
3. Voor aanvang van de jachthondenproef voegt de gedelegeerde de leerling-keurmeester toe aan één of meerdere keurmeesters. Hij zal dit in goed overleg doen met de aan te wijzen keurmeester(s) en de leerling-keurmeester.
4. Tijdens de jachthondenproef wordt de leerling-keurmeester door de aangewezen keurmeester beschouwd en behandeld als leerling en uitdrukkelijk niet als iemand die examen aflegt.
5. Na afloop van elk seizoen bericht de leerling-keurmeester het secretariaat van de CJP waar, wanneer en onder wiens toezicht hij als leerling-keurmeester heeft opgetreden. Hij voegt een verslag van zijn leerervaringen toe.



6. Een leerling-keurmeester die gedurende minimaal één seizoen op tenminste tweemaal een Standaard Jachthondenproef en tweemaal op een MAP onder toezicht van verschillende keurmeesters als leerling-keurmeester heeft opgetreden, kan op zijn verzoek door de CJP worden uitgenodigd om zijn keurmeesterexamen af te leggen.
7. De CJP kan, op verzoek van een leerling/ aspirant-keurmeester, besluiten deze zonder leerling-periode toe te laten tot het keurmeesterexamen.

#### **Artikel VII.5 Inrichting keurmeesterexamen**

1. Het keurmeesterexamen wordt in één seizoen gedurende tenminste twee Standaard Jachthondenproeven en twee MAP's door de betrokken gedelegeerden en door de door hen aan te wijzen keurmeesters, afgenomen. De CJP wijst de proeven aan waar het examen wordt afgenomen.
2. Tijdens de jachthondenproef vormen de aangewezen keurmeester(s) en de gedelegeerde zich een oordeel over de examenkandidaat.
3. Zij leggen na afloop van de jachthondenproef hun oordeel afzonderlijk vast in een rapport. Een modelrapport wordt door de gedelegeerde aangeleverd. Het rapport wordt rechtstreeks of door tussenkomst van de betrokken gedelegeerde aan het secretariaat van de CJP gezonden.
4. De rapportage van de aangewezen keurmeester(s) aan de CJP is strikt vertrouwelijk. Over deze rapportage wordt geen enkele mededeling gedaan.
5. Voorafgaand aan het praktijkexamen legt de aspirant een theorie examen af overeenkomstig een door de CJ vastgesteld examenprotocol. Om deel te mogen nemen aan het praktijkexamen dient het theorie examen voldoende te zijn afgelegd.

#### **Artikel VII.6 Uitslag keurmeesterexamen**

1. Op de eerste vergadering van de CJP, volgend op de datum waarop het laatste deel van het examen is afgelegd, wordt door de CJP over de voordracht voor benoeming tot keurmeester beslist.
2. Indien uit de rapporten van de aangewezen keurmeesters en gedelegeerden wordt geconcludeerd, dat hij "ongeschikt" is, wordt de kandidaat afgewezen. Van een dergelijke beslissing wordt hem door de secretaris van de CJP schriftelijk mededeling gedaan.
3. Indien uit de rapporten van de aangewezen keurmeesters en gedelegeerden wordt geconcludeerd, dat hij "nog niet geschikt" is, wordt de kandidaat gehandhaafd op de lijst van aspirant-keurmeesters en wordt hem een herexamen aangeboden. Van een dergelijke beslissing wordt hem door de secretaris van de CJP schriftelijk mededeling gedaan.
4. Indien uit de rapporten van de aangewezen keurmeesters en gedelegeerden wordt geconcludeerd, dat hij "geschikt" is, stelt de CJP aan de CJ voor, de kandidaat voor te dragen voor benoeming tot keurmeester voor de jachthondenproeven.

5. Zodra de aspirant-keurmeester door de RvB en het Landelijk Bestuur van de Jagersvereniging tot keurmeester is benoemd, stelt de CJ de betrokkene schriftelijk op de hoogte van zijn benoeming en wordt hij toegevoegd aan de lijst van keurmeesters.
6. De benoeming conform voorgaand lid is in eerste instantie voor een periode van drie jaar. Gedurende die periode worden de prestaties gemonitord door de gedelegeerden en worden aandachtspunten vastgelegd en besproken met de voorlopig benoemde keurmeester.
7. Aan het einde van het derde jaar, stelt de CJP aan de CJ voor, de kandidaat wel of niet definitief voor te dragen voor benoeming tot keurmeester voor de jachthondenproeven.
8. Bij een besluit tot weigering van het doen van een voordracht of van een benoeming tot keurmeester op grond van het zevende lid, wordt de reden hiervan aan betrokkene medegedeeld.

#### **Artikel VII.7 Oordeel CJ, RvB of Landelijk Bestuur Jagersvereniging**

1. Diegene, die naar het oordeel van de CJ ongeschikt is voor het keurmeesterschap, wordt ondanks een met goed gevolg afgelegd examen, niet door de CJ voorgedragen voor de benoeming tot keurmeester.
2. Diegene, die naar het oordeel van de RvB of het Landelijk Bestuur van de Jagersvereniging ongeschikt is voor het keurmeesterschap, wordt ondanks een met goed gevolg afgelegd examen, niet tot keurmeester benoemd.
3. Niet tot keurmeester worden benoemd diegene, die naar het oordeel van de RvB, het Landelijk Bestuur van de Jagersvereniging en/of de CJ:
  - a. een op het maken van winst gericht bedrijf uitoefent waarin honden worden verhandeld of andere activiteiten, gericht op de hondensport, worden ondernomen, dan wel rechtstreeks of indirect in of voor een zodanig bedrijf werkzaam is of daarin belangen heeft;
  - b. honden ter dekking aanbiedt teneinde winst te behalen;
  - c. een beroep of bedrijf uitoefent, dat gericht is op de behandeling, opvoeding, training of verzorging van honden.
4. Bij een besluit tot weigering van het doen van een voordracht of van een benoeming tot keurmeester op grond van het derde lid, wordt de reden van ongeschiktheid aan betrokkene medegedeeld.

#### **Artikel VII.8 Intrekking benoeming keurmeester**

1. Een benoeming tot keurmeester kan door de benoemende instanties worden ingetrokken, indien betrokkene aantoonbaar disfunctioneert, dan wel activiteiten gaat ontwikkelen, als bedoeld in Artikel VII.7, derde lid onder a tot en met c.
2. Een benoeming tot keurmeester wordt door de benoemende instanties ingetrokken ingevolge een uitspraak van het Tuchtcollege voor de Kynologie van de Raad van Beheer of van de Eerraad van de Jagersvereniging.

3. Een besluit tot intrekking als bedoeld in het eerste lid wordt niet genomen, dan nadat betrokkene schriftelijk van het voornemen daartoe op de hoogte is gebracht en in de gelegenheid is gesteld schriftelijk zijn opvattingen ter kennis van de benoemende instanties te brengen.
4. Een besluit tot intrekking als bedoeld in het eerste lid wordt onder opgave van redenen aan betrokkene medegedeeld.

### **Artikel VII.9 Organisaties nodigen keurmeesters uit**

1. De organiserende instantie kiest uit de lijst van keurmeesters voor de jachthondenproeven het benodigde aantal keurmeesters voor het beoordelen van de honden.
2. Indien door onvoorziene omstandigheden het vereiste aantal keurmeesters niet aanwezig is en de mogelijkheid ontbreekt daarin alsnog te voorzien, mag, mits de organiserende instantie overmacht kan aantonen, na toestemming van de gedelegeerde met minder dan het vereiste aantal worden volstaan.

### **Artikel VII.10 Bevoegdheid keurmeesters**

1. De CJ verleent ingevolge delegatie van bevoegdheid door de RvB aan alle keurmeesters voor de Nederlandse jachthondenproeven, toestemming om in België als keurmeester te fungeren op "Jachtbrevet-Proeven", die worden georganiseerd onder de rechtsmacht van de Koninklijke Maatschappij St. Hubertus.
2. Onverkort het gestelde in het eerste lid, geeft een benoeming tot keurmeester voor de jachthondenproeven slechts bevoegdheid om op jachthondenproeven, als in dit reglement bedoeld, binnen Nederland als keurmeester op te treden.
3. Keurmeesters voor jachthondenproeven mogen niet als keurmeester ambteren op een evenement van een niet bij de Raad van Beheer aangesloten organisatie (KR Art. VI.5).

### **Artikel VII.11 Honden van familieleden en eigen honden**

1. Een keurmeester mag een hond waarvan hij of een van zijn huisgenoten of familieleden tot in de tweede graad eigenaar of mede-eigenaar is, niet keuren.
2. Een keurmeester mag op een jachthondenproef waar hij keurt, geen honden voorjagen.

### **Artikel VII.12 Officiële geweren en voorschriften gebruik jachtgeweer**

1. Voor zover van toepassing wordt op jachthondenproeven geschoten door "officiële geweren".
2. De officiële geweren worden door de keurmeesters geïnstrueerd.
3. De officiële geweren dienen gebruik te maken van een enkel- of dubbelloops hagelgeweer van een kaliber 12, 16 of 20, met bijbehorende munitie, een en ander op grond van Art 3.26 (d.6) van de Wet natuurbescherming;
4. De organisatie is verantwoordelijk voor de noodzakelijke vergunning(en) en verloven voor het gebruik van afwijkende munitie tijdens/ bij de jachthondenproef, alsmede voor toestemming van de terreinbeheerder c.q. grondeigenaar en voor zover van toepassing de Jachthouder.
5. Als aantoonbaar geen toestemming, verlof c.q. vergunning is verleend voor het gebruik van een jachtgeweer met bijbehorende munitie, dan mag in een incidenteel geval, op voorwaarde dat het gelegaliseerd is, gebruik gemaakt worden van een lookalike hagelgeweer in combinatie met een 9 mm revolver of dummy launcher. Bij hoge uitzondering mag in voorkomend geval bij proef A van de SJP gebruik

worden gemaakt van een 6 mm alarmpistool. Hiertoe wordt de afstand van de plaats van het schot tot proef A aangepast.

De gedelegeerde moet hierover in een zo vroeg mogelijk stadium, doch uiterlijk op de 3<sup>e</sup> werkdag voorafgaand aan de dag van de jachthondenproef worden geïnformeerd.

6. De officiële geweren zijn verantwoordelijk voor de veiligheid.

## Hoofdstuk VIII

# Klachten en geschillen

### **Artikel VIII.1 Klachten over de gang van zaken (bij gedelegeerde)**

1. Klachten over de gang van zaken op een jachthondenproef kunnen tijdens de jachthondenproef bij de gedelegeerde van de CJP worden ingediend.
2. Indien een dergelijke klacht wordt ingediend neemt de gedelegeerde, zo nodig en zo mogelijk, tijdens de jachthondenproef een beslissing.
3. De beslissing van de gedelegeerde is tijdens de jachthondenproef voor alle partijen bindend.
4. Over beslissingen van de gedelegeerde kan door betrokkene(n) per schrijven of mail aan het secretariaat van het CJP, binnen acht dagen na afloop van de jachthondenproef een beklag worden gedaan.

### **Artikel VIII.2 Klachten over de gang van zaken (bij secretariaat CJP)**

Klachten over de gang van zaken op een jachthondenproef, voor zover deze tijdens de jachthondenproef niet bij de gedelegeerde zijn ingediend, of waarop door de gedelegeerde geen beslissing is genomen, kunnen binnen acht dagen na afloop van de proef per schrijven of e-mail bij het secretariaat van de CJP worden ingediend.

### **Artikel VIII.3 Klachten over personen en instanties (bij secretariaat CJP)**

Klachten met betrekking tot personen of instanties die bepalingen van dit reglement overtreden of die handelingen plegen die in strijd zijn met het belang van de jachthondenproeven, kunnen per schrijven of e-mail bij het secretariaat van de CJP worden ingediend.

### **Artikel VIII.4 Beslissing en mogelijkheid tot beroep**

1. De CJP deelt haar beslissing over klachten en beklagen zo spoedig mogelijk, maar in ieder geval binnen zes weken na ontvangst van de klacht dan wel het beklag, schriftelijk en gemotiveerd mede aan alle betrokkenen en aan de CJ.
2. Belanghebbenden kunnen binnen dertig dagen nadat zij van de in het eerste lid bedoelde beslissing hebben kunnen kennisnemen, schriftelijk of per e-mail een gemotiveerd beroep instellen bij de CJ.
3. De CJ beslist zo spoedig mogelijk, maar in ieder geval binnen zes maanden op het beroep en stelt belanghebbenden en de CJP schriftelijk en gemotiveerd van de beslissing in kennis. Een afschrift van de beslissing wordt aan het Landelijk Bestuur van de Jagersvereniging en aan het bestuur van de RvB gezonden.

#### **Artikel VIII.5 Klachten over beoordeling van honden**

Klachten met betrekking tot de beoordeling van honden door de keurmeesters worden niet in behandeling genomen.

#### **Artikel VIII.6 Bedrag overmaken**

1. Tegelijk met het indienen van een klacht bij de CJP moet een bedrag van € 50 aan de CJP worden overgemaakt.
2. Dit bedrag kan verbeurd worden verklaard, indien de klacht niet gegrond wordt bevonden.

#### **Artikel VIII.7 Bevoegdheid gedelegeerde inzake maatregelen**

De gedelegeerde is bevoegd onderstaande maatregelen te nemen:

- a. Correctie van de uitslag van de jachthondenproef.
- b. Uitsluiting van (verdere) deelname aan de betrokken jachthondenproef.
- c. Het ontnemen van de bevoegdheid aan officials voor de duur van betrokken jachthondenproef.

#### **Artikel VIII.8 Bevoegdheid CJP en CJ inzake maatregelen**

De CJP en de CJ zijn bevoegd onderstaande maatregelen te nemen:

- a. Correctie van de uitslag van de jachthondenproef.
- b. Uitsluiting van (verdere) deelname aan de betrokken jachthondenproef en eventueel aan andere binnen een maand te houden jachthondenproeven.
- c. Het ontnemen van de bevoegdheid aan officials voor de verdere duur van betrokken jachthondenproef en eventueel voor andere binnen een maand te houden jachthondenproeven.

#### **Artikel VIII.9 Keurmeester treedt in plaats van gedelegeerde**

1. Indien een gedelegeerde tevens als keurmeester fungeert en in die functie in persoon betrokken raakt bij een klacht, treedt voor de behandeling van die klacht als gedelegeerde in zijn plaats de "oudste in aanstelling" van de aanwezige leden van de CJP en indien geen leden van de CJP aanwezig zijn, de "oudste in aanstelling" van de fungerende keurmeesters.
2. Bij ontbreken van een gedelegeerde dient men in dit hoofdstuk voor gedelegeerde de "oudste in aanstelling" van de aanwezige leden van de CJP en indien geen leden van de CJP aanwezig zijn, de "oudste in aanstelling" van de fungerende keurmeesters te lezen.

## Hoofdstuk IX

# Bijlagen

### Artikel IX.1 Overzicht bijlagen

In bijlagen bij dit reglement worden nadere regelingen omschreven voor de Standaard Jachthondenproef, de Meervoudige Apporteerproeven, de Nimrod en de Provinciale Jachthondenproef.

Het betreft de volgende bijlagen:

- Bijlage A: de Standaard Jachthondenproef (SJP)
- Bijlage B: de Meervoudige Apporteerproef (MAP)
- Bijlage C: de Nimrod
- Bijlage D: de Provinciale Jachthondenproef (PJP)

### Artikel IX.2 Bepalingen in bijlagen prevaleren

In geval van tegenstrijdigheid tussen bepalingen in het algemene deel van dit reglement en bepalingen in een bijlage, prevaleren de bepalingen van een bijlage boven die van het algemene deel.



## Hoofdstuk X

# Slotbepalingen

### **Artikel X.1 Wijzigingen ARJP openbaar d.m.v. CJP-bulletins**

1. De CJP maakt wijzigingen die in dit reglement worden aangebracht, openbaar door middel van genummerde "CJP- bulletins".
2. Reglementswijzigingen treden niet in werking, voordat zij openbaar zijn gemaakt.

### **Artikel X.2 Status CJP-bulletins**

1. In elk CJP- bulletin wordt aangegeven of de inhoud daarvan formeel is geratificeerd door de RvB en het Landelijk Bestuur van de Jagersvereniging. Waar dat het geval is, hebben CJP-bulletins de status van reglement. Waar dat niet het geval is, hebben zij de status van aanbeveling of voorlopige regeling.
2. De CJP- bulletins zullen worden verzonden aan de CJ, de leden van de CJP, de RJC, de JWR en aan de keurmeesters voor de jachthondenproeven. De bulletins worden bekend gemaakt op de website [www.orweja.nl](http://www.orweja.nl).
3. De CJ bepaalt of en in hoeverre de inhoud in de Jager en in de kynologische pers moet worden gepubliceerd en zorgt in voorkomend geval voor publicatie.
4. De RJC en de JWR bepalen of en in hoeverre de inhoud aan hun leden en aan de organiserende instanties moet worden bekend gesteld en zorgen in voorkomend geval voor doorzending.
5. De organiserende instanties bepalen of en in hoeverre de inhoud aan hun leden moet worden bekendgemaakt en zorgen in voorkomend geval voor doorzending en of publicatie.

### **Artikel X.3 CJ kan afwijken van ARJP**

1. In bijzondere gevallen kan de CJ, gehoord de CJP, afwijken van dit reglement indien de belangen van betrokkene(n) en of de belangen van de jachthondenproeven daardoor worden gediend en geen van deze belangen, noch de belangen van derden daardoor worden geschaad.
2. Een besluit als in het eerste lid bedoeld wordt met redenen omkleed gerapporteerd aan de RvB en aan het Landelijk Bestuur van de Jagersvereniging.
3. De RvB en het Landelijk Bestuur van de Jagersvereniging zijn bevoegd, gehoord de CJ, een dergelijk besluit te vernietigen.

**Artikel X.4 Onvoorziene zaken: CJ beslist**

1. In alle gevallen waarin dit reglement niet voorziet, beslist de CJ.
2. Een besluit als in het eerste lid bedoeld wordt met redenen omkleed gerapporteerd aan de RvB en aan het Landelijk Bestuur van de Jagersvereniging.
3. De RvB en het Landelijk Bestuur van de Jagersvereniging zijn bevoegd, gehoord de CJ, een dergelijk besluit te vernietigen.

**Artikel X.5 Aansprakelijkheid**

Organiserende instanties, de Jagersvereniging en de RvB kunnen niet aansprakelijk worden gesteld voor enig ongerief of nadeel, inbegrepen ongevallen, als direct of indirect gevolg van jachthondenproeven.

## Bijlage A

# De Standaard Jachthondenproef

## Opzet en doel

### Artikel A.1

1. Een Standaard Jachthondenproef bestaat uit drie gestandaardiseerde gedrag- en gehoorzaamheidsproeven (A tot en met C) en zeven gestandaardiseerde apporteerproeven (D tot en met J).
2. Het doel van de Standaard Jachthondenproef is primair de mate van perfectie en het niveau van de opleiding voor het werk na het schot van de deelnemende honden vast te stellen door middel van een formeel examen aan de hand van gestandaardiseerde gedrag- en gehoorzaamheidsproeven en gestandaardiseerde enkelvoudige apporteerproeven.

## Organisatie

### Artikel A.2

1. Een Standaard Jachthondenproef mag het hele jaar worden georganiseerd.
2. Een Standaard Jachthondenproef mag worden georganiseerd door rechtspersonen en/ of combinaties van rechtspersonen die zijn erkend door de Jagersvereniging. Door rasverenigingen en door combinaties van rasverenigingen onder voorwaarde dat alleen honden van het betreffende ras/ rassen mogen worden toegelaten.

## Het uitzetten van de proeven

### Artikel A.3

1. Het uitzetten van de proeven A tot en met H geschiedt door en onder verantwoordelijkheid van de organiserende instantie. De gedelegeerde beoordeelt of de proeven zijn uitgezet volgens de bepalingen van het reglement.
2. De proeven I en J worden tijdens de dag van de Standaard Jachthondenproef door de gedelegeerde in overleg met de organiserende instantie uitgezet.
3. De organiserende instantie zorgt voor een terrein waar ongeacht de windrichting, alle proeven reglementair, zonder beperkingen, kunnen worden uitgezet.

4. De proeven A tot en met H mogen worden gesplitst, althans wanneer naar het oordeel van de gedelegeerde de omstandigheden van de gesplitste proeven gelijkwaardig aan elkaar zijn. Maximaal twee keurmeesters mogen in voorkomend geval elk een deel van de honden beoordelen.
5. De proeven A en B en de proeven C en D worden altijd gecombineerd uitgevoerd.
6. De organiserende instantie is verantwoordelijk voor het beschikbaar stellen van wild in goede staat. Doordat het wild door meerdere honden moet worden geapporteerd, dient de organisatie de hoogste eisen aan de kwaliteit van dat wild te stellen. De organisatie dient hierbij maximaal de volgende frequentie van gebruik in acht te nemen: 1 kraai per 3 honden, 1 eend per 4 honden, 1 konijn per 4 honden, 1 duif per 2 honden, 1 nijlgans of brandgans per 4 honden.  
Het wordt geadviseerd voldoende reserve wild voorhanden te hebben.
7. De gedelegeerde dient het wild te controleren op de plaats van samenkomst alvorens dit naar de diverse proevenlocaties wordt gebracht.
8. De keurmeester controleert op de proeflocatie of het wild inderdaad voor gebruik kan worden vrijgegeven. De keurmeester dient na elk apport te beoordelen of het betreffende stuk wild nogmaals gebruikt kan worden voor de proef.
9. In het uitzonderlijke geval dat bepaalde wildsoorten aantoonbaar niet verkrijgbaar zijn, mag in overleg met de gedelegeerde voor een andere wildsoort worden gekozen. Uiteraard moet alle wild aantoonbaar legaal verkregen zijn. In het geval van de volgende wildsoorten, wordt bij voorkeur het daarna genoemde wild gebruikt:  
Eend: Nijlgans, brandgans, kolgans, meerkoet.  
Kraai: Roek, Kauw, houtduif, verwilderde duif.  
Konijn: haas, kraai, kauw, houtduif.

## Toelatingseisen

### Artikel A.4

1. Onverkort het gestelde in de hierna volgende leden van dit artikel, worden op Standaard Jachthondenproeven honden toegelaten die voldoen aan het gestelde in artikel V.3 van dit reglement.
2. Honden die niet zijn opgenomen in een door de FCI erkend hondenstamboek maar waarvoor de inschrijving volgens het eerste lid is opengesteld, mogen uitsluitend worden toegelaten op Standaard Jachthondenproeven die georganiseerd zijn door rechtspersonen of combinaties van rechtspersonen die erkend zijn door de Jagersvereniging.
3. Honden die niet zijn opgenomen in een door de FCI erkend hondenstamboek, worden niet toegelaten tot de proeven I en J.
4. Honden die jonger zijn dan 18 maanden, worden niet toegelaten tot de proeven I en J.
5. Reuen die niet in het bezit zijn van twee normale testikels die volledig in het scrotum zijn ingedaald, mogen worden geweigerd op Standaard

Jachthondenproeven, georganiseerd door rasverenigingen of combinaties van rasverenigingen.

## **Keurmeesters**

### **Artikel A.5**

1. Op een Standaard Jachthondenproef moeten minimaal drie keurmeesters fungeren. Indien door onvoorziene omstandigheden een keurmeester uitvalt en de mogelijkheid ontbreekt daarin alsnog te voorzien, mag na toestemming van de gedelegeerde met twee keurmeesters worden volstaan, mits de organiserende instantie overmacht kan aantonen.
2. De proeven A / B en C / D en de proeven E tot en met H worden elk gekeurd door één keurmeester. De proeven I en J worden gekeurd door de gezamenlijke keurmeesters, of indien er meer dan drie keurmeesters fungeren, elk door drie door de gedelegeerde aan te wijzen keurmeesters. Eén van de drie keurmeesters wordt door de gedelegeerde als woordvoerder richting deelnemers aangewezen.
3. De CJP kan besluiten, dat een gedelegeerde tijdens een jachthondenproef tevens als keurmeester fungeert.

## Inrichting en beoordeling van de proeven

### Artikel A.6 Proef A: Aangelijnd en los volgen

#### Beschrijving van de proef

- a. De hond moet zijn voorjager over een traject van ongeveer 30 meter volgen. Dit traject moet op de heenweg eerst aangelijnd en vervolgens op de terugweg niet aangelijnd worden afgelegd.
- b. Het traject heeft de vorm van de letter Z, waardoor de voorjager steeds een haakse bocht met zijn hond aan de binnenkant en een haakse bocht met zijn hond aan de buitenkant moet maken.
- c. Tijdens het niet aangelijnd volgen moet de voorjager halsband en lijn in zijn kleding wegstoppen of de lijn om zijn hals hangen, zodat de hond niet gehinderd of aangeraakt kan worden. Het is niet toegestaan de riem in de hand te houden.
- d. Tijdens het los volgen wordt tussen de eerste en tweede haak op een afstand van circa 50 tot 75 meter afhankelijk van de plaatselijke-(weers-) omstandigheden een schot gelost met een jachtgeweer, een 9 mm alarm-revolver of een dummy launcher. Indien hiervoor geen vergunning is verleend, mag na overleg met de gedelegeerde een 6 mm alarmpistool worden gebruikt.  
De schutter is niet zichtbaar. Hij zit in een hutje of staat in de dekking.  
Het schot komt uit de richting waarin de hond tussen de twee haken loopt.
- e. Proef A wordt altijd in combinatie met proef B uitgevoerd.

#### Beoordeling van de proef

##### Algemeen

Voor de totale proef wordt één cijfer gegeven en wel zodanig, dat aangelijnd en los volgen in de uiteindelijke beoordeling even zwaar tellen. De beide delen, te weten aangelijnd en los volgen, moeten voldoende worden afgelegd. Voor een volmaakte uitvoering is het niet noodzakelijk, dat de hond gaat zitten als de voorjager stilstaat of als het schot valt. **De proef is in ieder geval onvoldoende afgelegd als de hond meer dan 5 meter inspringt op het schot.**

##### Voldoende

De proef is voldoende afgelegd door de hond die, aangelijnd, zijn voorjager niet herhaaldelijk hindert door te trekken, voor de voeten te lopen of te snuffelen en die, niet aangelijnd, zijn voorjager volgt en niet herhaaldelijk hindert door achter te blijven, vooruit te lopen, voor de voeten te lopen of te snuffelen of minder dan 5 meter inspringt op het schot.

##### Volmaakt

De proef is volmaakt afgelegd door de hond die, aangelijnd, attent is, zijn schouder voortdurend ter hoogte van de knie van zijn voorjager houdt, waarbij de lijn slap hangt, de hond nagenoeg geen aandacht van de voorjager vergt en deze zijn bevel niet hoeft te herhalen en de hond die, niet aangelijnd, zijn schouder voortdurend ter

hoogte van de knie van zijn voorjager houdt, waarbij de hond nagenoeg geen aandacht van de voorjager vergt, deze zijn bevel niet hoeft te herhalen en niet inspringt op het schot.

Voor een volmaakte uitvoering is het niet noodzakelijk, dat de hond gaat zitten als de voorjager stilstaat of als het schot valt. Als de voorjager ervoor kiest om bij het schot door te lopen, dan moet de hond de voorjager correct volgen zonder in te houden.

#### Bijlage artikel A.6 Aangelijnd en los volgen

schot



Startpunt aangelijnd volgen

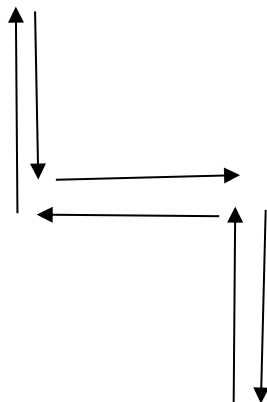

Startpunt los volgen

## **Artikel A.7 Proef B: Uitsturen en komen op bevel**

### **Beschrijving van de proef**

- a. De hond moet zonder halsband of lijn worden uitgezonden vanaf het eindpunt van proef A. De keurmeester geeft de richting aan waarheen de hond moet worden uitgezonden.
- b. De hond moet op een afstand van ongeveer 30 meter voldoende vrij in beweging zijn.
- c. Daarna moet de hond op bevel naar de voorjager komen.
- d. De voorjager moet dit bevel onmiddellijk geven, nadat de keurmeester hem dit opdraagt.
- e. Proef B wordt altijd in combinatie met proef A uitgevoerd.  
Na afloop van proef B wordt de hond weer aangeliind.

### **Beoordeling van de proef**

#### **Algemeen**

Het uitsturen van de hond in een door de voorjager zelf gekozen richting is niet toegestaan. De hond dient op een afstand van ongeveer 30 meter zich voldoende vrij te tonen. De voorjager dient in zekere mate op zijn plaats te blijven. Voor wat betreft het "kom-signaal" kan een combinatie van attentie en uitvoeringssignaal als één bevel worden beschouwd.

#### **Voldoende**

De proef is voldoende afgelegd door de hond die naar het oordeel van de keurmeester binnen één minuut nadat met de proef is gestart, voldoende vrij is en voldoende afstand heeft genomen en vervolgens, na niet meer dan drie bevelen, binnen redelijke tijd bij zijn voorjager komt, zodat deze hem ter plaatse kan aanlijnen.

#### **Volmaakt**

De proef is volmaakt afgelegd door de hond die na één bevel direct uitgaat, na snel voldoende afstand te hebben genomen zich in alle vrijheid beweegt en vervolgens, na één bevel, onmiddellijk en zeer snel komt en zonder daartoe een afzonderlijke aanwijzing te hebben gekregen, dus uit zichzelf, aan de voeten van zijn voorjager gaat zitten.

## **Artikel A.8 Proef C: Houden van de aangewezen plaats**

### **Beschrijving van de proef**

- a. De hond moet zonder halsband of lijn en zonder dat enig voorwerp bij de hond is achtergelaten, de hem aangewezen plaats houden tot zijn voorjager hem weer ophaalt.
- b. De voorjager dient één volle minuut buiten het gezichtsveld van de hond te verblijven.



- c. De keurmeester dient er op toe te zien dat de hond niet door verwaaiing of de inrichting van de proef kan weten dat zijn voorjager in zijn directe omgeving verblijft.
- d. Na circa 30 seconden wordt er op een afstand van circa 30 meter in het verlengde van de hond in open terrein op aanwijzing van de keurmeester, een groene canvas dummy geworpen. De werper roept hierbij eenmalig bijvoorbeeld het woord “partout” ter attentie. De dummy moet voor de hond vanaf de inzetplek **zichtbaar** op de grond liggen. De werper blijft op de plaats staan vanaf het moment van werpen tot het moment dat de dummy is geapporteerd.
- e. Nadat de minuut is verstreken mag de voorjager, op aanwijzing van de keurmeester, de hond ophalen.
- f. De proef is beëindigd als de voorjager met de hond de aangewezen plaats verlaat. Hierbij wordt de hond niet aangelijnd. De hond volgt los naar het inzetpunt van proef D.
- g. Proef C wordt altijd in combinatie met proef D uitgevoerd. De gebruikte groene canvas dummy weegt ongeveer 500 gram.

### **Beoordeling van de proef**

#### Algemeen

De beoordeling begint als de keurmeester de voorjager opdracht geeft zich naar de aflegplaats te begeven en eindigt als de voorjager met de hond de aangewezen plaats verlaat. De voorjager mag, zolang hij niet buiten het zicht van de hond is, ter correctie éénmaal teruglopen. De door de hond eenmaal aangenomen basishouding, liggend, zittend of staand, moet voor een volmaakte uitvoering worden gehandhaafd. De rust waarmee alles wordt uitgevoerd, is zeer bepalend voor de hoogte van het cijfer.

#### Voldoende

De proef is voldoende afgelegd door de hond die de hem aangewezen plaats niet verder dan één meter verlaat en die niet door hinderlijk janken of blaffen ongerustheid toont.

#### Volmaakt

De proef is volmaakt afgelegd door de hond die door zijn voorjager in alle rust zijn plaats is geweest, voorts geen enkele aandacht van zijn voorjager krijgt, zijn plaats in het geheel niet verlaat en rustig en vol vertrouwen op zijn voorjager wacht.

### **Artikel A.9 Proef D: Apport te land**

#### **Beschrijving van de proef**

- a. De hond wordt zonder halsband, los voorgejaagd.
- b. De hond moet de bij proef C geworpen dummy apporteren.
- c. De valplaats dient zodanig te worden gekozen, dat de hond vanaf de positie bij de voorjager de dummy kan zien liggen.
- d. Na beëindiging van proef C volgt de hond zonder lijn of halsband naar een gemarkeerde plek waarvan de keurmeester heeft bepaald dat de hond daar

vandaan mag worden ingezet. De afstand naar deze plek bedraagt ongeveer 5 meter vanaf de plaats waar proef C is beëindigd. De afstand naar de dummy bedraagt ongeveer 25 meter. Deze ligt zoveel mogelijk in het verlengde van de aflegplek van proef C.

- e. De hond mag in opdracht van de keurmeester, worden uitgestuurd om de dummy te apporteren.
- f. De voorjager mag tijdens de uitvoering van de proef de hem aangewezen plaats niet verlaten.
- g. De hond moet de dummy binnen handbereik van de voorjager brengen.
- h. Proef D wordt altijd in combinatie met proef C uitgevoerd. De gebruikte groene canvas dummy weegt ongeveer 500 gram.

### **Beoordeling van de proef**

#### **Algemeen**

De hond die onhoudbaar inspringt, kan maximaal een 7 krijgen. De hond die na het inspringen binnen 5 meter vanaf de plaats van de voorjager wordt gestopt, is niet onhoudbaar ingesprongen en kan maximaal een 8 krijgen.

Het beoordelen van de wil tot apporteren en de wijze van uitvoering staat centraal. Het kortstondig naar de dummy zoeken leidt niet tot een onvoldoende.

Bij een cumulatie van fouten is de proef onvoldoende afgelegd.

#### **Voldoende**

De proef is voldoende afgelegd door de hond die de dummy opneemt en naar zijn voorjager brengt, ongeacht of hij inspringt, verpakt, of hij zittend of staande afgeeft. Kort zoeken is hierbij toegestaan.

#### **Volmaakt**

De proef is volmaakt afgelegd door de hond die geen aandacht van de voorjager vergt, die voordat hij wordt uitgezonden, niet piept, jankt of blaft, die niet inspringt, het commando tot apporteren afwacht, snel naar de dummy gaat en een "model apport" uitvoert.

## **Artikel A.10 Proef E: Apport uit diep water**

### **Beschrijving van de proef**

- a. De hond wordt zonder halsband, los voorgejaagd.
- b. De hond moet een in overzichtelijk, diep water geworpen zogenaamde kunststof grote wilde eend (kleur woerd) van ongeveer 560 gram apporteren.
- c. De keurmeester zal de voorjager de plaats wijzen waar vandaan hij zijn hond moet inzetten en waar de hond de eend naar toe moet brengen. Deze plaats zal zodanig worden gekozen, dat deze afhankelijk van de plaatselijke omstandigheden ongeveer 5 tot 10 meter uit de waterkant ligt en op 10 meter vanaf geweer en werper.
- d. De eend moet op een zodanige plaats in het water worden geworpen, dat de hond om de eend te bereiken, moet zwemmen.

- e. De valplaats dient zo te worden gekozen, dat de hond vanaf de positie bij de voorjager de eend kan zien vallen.
- f. Tijdens het werpen van de eend wordt een schot gelost. Werper en geweer blijven gedurende de hele proef op hun plaats staan. Het schot wordt afgegeven op het moment dat de eend op het hoogste punt is.
- g. De keurmeester geeft een seconde nadat de eend is gevallen, een teken aan de voorjager om de eend te laten apporteren.
- h. De keurmeester neemt een zodanige positie in dat hij het opnemen van de eend kan zien.
- i. De voorjager mag tijdens de uitvoering van de proef de hem aangewezen plaats niet verlaten.
- j. De hond moet de eend binnen handbereik van de voorjager brengen.

### **Beoordeling van de proef**

#### **Algemeen**

De hond die onhoudbaar inspringt, kan maximaal een 7 krijgen. De hond die na het inspringen binnen 5 meter vanaf de plaats van de voorjager wordt gestopt, is niet onhoudbaar ingesprongen en kan maximaal een 8 krijgen. De voorjager mag de hond voor een voldoende uitvoering maximaal driemaal de opdracht geven om te water te gaan. Hij mag de hond als deze zonder eend uit het water terugkeert nog éénmaal inzetten.

#### **Voldoende**

De proef is voldoende afgelegd door de hond die de eend aanneemt en naar zijn voorjager brengt, ongeacht of hij tijdens het werpen inspringt, verpakt, zich uitschudt, of hij zittend of staande afgeeft.

#### **Volmaakt**

De proef is volmaakt afgelegd door de hond die geen aandacht van de voorjager vergt, die voordat hij wordt uitgezonden, niet piept, jankt of blaft, die niet inspringt, het commando tot apporteren afwacht, daarna onmiddellijk te water gaat, snel naar de eend zwemt en een "model apport" uitvoert.

### **Artikel A.11 Proef F: Verloren apport te land**

#### **Beschrijving van de proef**

- a. De hond wordt zonder halsband, los voorgejaagd.
- b. De hond moet een in dichte dekking geworpen wild konijn apporteren.
- c. Bij voorkeur dient de proef zo te worden uitgezet, dat de wind uit een richting komt haaks op die, waarin de hond moet worden uitgestuurd.
- d. De werper dient vanaf een plaats waar de hond hem niet kan zien, het konijn te werpen en wel zodanig, dat het konijn terecht komt op ongeveer 30 tot 50 meter van de plaats waar de hond wordt ingezet. De afstand is afhankelijk van de aard van de dekking en de plaatselijke omstandigheden. De werper trekt zich terug op een

zodanige plaats, dat zijn aanwezigheid en zijn loopspoor op de hond zo weinig mogelijk stimulerend of belemmerend werken.

- e. Zo enigszins mogelijk dient de inrichting van de proef zo te zijn, dat voorjager en hond elkaar niet meer kunnen zien nadat de hond, gezien in de algemene richting van de valplaats, zich meer dan vijf meter van zijn voorjager heeft verwijderd. Bij bepaalde terreinomstandigheden kan het nodig zijn om een kunstmatig scherm te plaatsen.
- f. De keurmeester zal een zodanige plaats innemen, dat hij het zoeken van de hond kan beoordelen.
- g. De keurmeester zal de voorjager de plaats aanwijzen waar vandaan hij zijn hond moet inzetten en waar de hond het konijn naar toe moet brengen. De voorjager mag deze plaats gedurende de gehele proef niet verlaten, tenzij de keurmeester hem dat opdraagt.

### **Beoordeling van de proef**

#### **Algemeen**

Bij de beoordeling zal de nadruk liggen op de zelfstandige en systematische zoekwijze, op het doorzettingsvermogen van de hond en op diens betrouwbaarheid om wild te brengen. Het geven van aanwijzingen en aanmoedigingen zal sterk negatief worden beoordeeld. Het zonder konijn uit de dekking terugkeren, zal negatief worden beoordeeld. De hond die eenmaal zonder konijn uit de dekking terugkeert, mag maximaal nog tweemaal worden ingezet.

#### **Voldoende**

De proef is voldoende afgelegd door de hond die binnen een redelijke tijd, afhankelijk van de plaatselijke omstandigheden, het konijn apporteert, ongeacht of hij verpakt, of hij zittend of staande afgeeft.

#### **Volmaakt**

De proef is volmaakt afgelegd door de hond die voordat hij wordt uitgezonden, niet piept, jankt of blaft, die na het commando tot apporteren onmiddellijk geanimeerd, zelfstandig, snel en systematisch gaat zoeken, niet zonder konijn uit de dekking terugkeert, het konijn snel vindt en een "model apport" uitvoert.

## **Artikel A.12 Proef G: Markeerapport te land**

### **Beschrijving van de proef**

- a. De hond wordt zonder halsband **los** voorgejaagd.
- b. De hond moet zonder halsband of lijn een voor hem zichtbaar weggeworpen zwarte kraai apporteren.
- c. De valplaats dient zodanig gekozen te worden, dat de hond de zwarte kraai niet kan zien liggen voordat hij in de onmiddellijke omgeving van het wild is gekomen.
- d. De valplaats mag niet dusdanig opvallen, dat de hond erdoor wordt aangetrokken.
- e. Bij voorkeur dient de proef zo te worden uitgezet, dat de wind uit een richting komt haaks op die, waarin de hond moet uitgaan. Werper en geweer dienen in dit geval

- bovenwinds van de valplaats van de kraai te staan. De kraai moet van de wind af ongeveer vijf meter schuin naar voren richting voorjager worden geworpen.
- f. Direct nadat er is geschoten, dient de werper de kraai met een grote boog van zich af te werpen en wel zodanig, dat de kraai op ongeveer zestig meter van de hond terecht komt.
  - g. Werper en geweer blijven gedurende de gehele proef op hun plaats staan.
  - h. Nadat de voorjager de keurmeester te kennen heeft gegeven, dat hij gereed is om de proef af te leggen, geeft de keurmeester geweer en werper een teken dat zij kunnen starten.
  - i. De keurmeester zal nadat de kraai is gevallen, na ongeveer drie seconden toestemming geven om de hond uit te zenden. Hij doet dit door de voorjager op de schouder te tikken.
  - j. De voorjager mag vanaf het moment dat de hond is uitgezonden tot aan het moment dat deze de kraai heeft opgenomen, geen aanwijzingen of commando's geven.
  - k. De voorjager mag tijdens de uitvoering van de proef de hem aangewezen plaats niet verlaten.
  - l. Indien om welke reden dan ook onvoldoende zwarte kraaien voorhanden zijn dan mag na toestemming van de gedelegeerde ook een roek worden gebruikt. Dit kan alleen indien wordt aangetoond dat deze door middel van een ontheffing verkregen zijn.

### **Beoordeling van de proef**

#### **Algemeen**

De hond die onhoudbaar inspringt, heeft deze proef onvoldoende afgelegd. De hond die binnen vijf meter vanaf de voorjager wordt gestopt, is niet onhoudbaar ingesprongen en mag vanaf die plaats, na toestemming van de keurmeester, de proef voortzetten. De hond die houdbaar is ingesprongen kan maximaal een 8 krijgen.

De hond die vrij verloren zoekend de kraai vindt, heeft deze proef onvoldoende afgelegd. Het overdoen van de proef mag alleen bij zéér uitzonderlijke omstandigheden.

#### **Voldoende**

De proef is voldoende afgelegd door de hond die door de juiste richting aan te houden of die door doelbewust de juiste richting te herstellen, blijk geeft de valplaats te hebben onthouden en zonder aanwijzingen of commando's totdat de kraai is opgenomen, de kraai apporteert, ongeacht of hij verpakt, zittend of staande afgeeft.

#### **Volmaakt**

De proef is volmaakt afgelegd door de hond die voordat hij wordt uitgezonden, niet piept, jankt of blaft, die rustig en attent op zijn post zit en geen aandacht van zijn voorjager vergt, het commando tot apporteren afwacht, snel gericht naar de

valplaats gaat, de kraai zonder te hoeven zoeken vindt en een "model apport" uitvoert.

### **Artikel A.13 Proef H: Apport over diep water**

#### **Beschrijving proef**

- a. De hond wordt zonder halsband, los voorgejaagd.
- b. De hond moet een aan de overzijde van een breed, diep water weggeworpen wilde eend apporteren.
- c. Het water dient minimaal tien meter en maximaal veertig meter breed te zijn en zo diep, dat de hond om de overkant te bereiken, moet zwemmen.
- d. De werper dient op een moment dat de hond hem niet kan zien, de eend op een zodanige plaats te werpen, dat deze, afhankelijk van de breedte van het water en de geaardheid van het terrein, minimaal tien meter en maximaal veertig meter vanaf de kant van het water terecht komt. De werper trekt zich terug op een zodanige plaats, dat zijn aanwezigheid en zijn loopspoor op de hond zo weinig mogelijk stimulerend of belemmerend werken.
- e. De valplaats dient zodanig gekozen te worden, dat de hond de eend niet kan zien liggen, voordat hij in de onmiddellijke omgeving van het wild is gekomen.
- f. Bij voorkeur dient de proef zo te worden uitgezet dat de wind uit een richting komt haaks op die, waarin de hond over het water moet worden gestuurd.
- g. De keurmeester zal de voorjager de plaats aanwijzen waar vandaan hij zijn hond moet inzetten en waar de hond de eend naar toe moet brengen. Deze plaats zal zodanig worden gekozen, dat deze ongeveer drie meter, afhankelijk van de plaatselijke omstandigheden, uit de waterkant ligt.
- h. De voorjager mag tijdens de uitvoering van de proef de hem aangewezen plaats niet verlaten.

#### **Beoordeling van de proef**

##### **Algemeen**

De nadruk ligt op de wil om van de overzijde van het water de eend te apporteren. Het geven van extra aanwijzingen is niet verboden, maar zal negatief worden beoordeeld.

De voorjager mag de hond voor een voldoende uitvoering maximaal driemaal de opdracht geven om te water te gaan. Als de hond zonder eend bij de voorjager terugkeert en de keurmeester van oordeel is, dat de eend nog binnen een redelijke tijd kan worden geapporteerd, mag hij nog éénmaal worden ingezet. Het terugkomen om het water heen nadat de eend is gevonden, zal niet negatief worden beoordeeld, tenzij het omlopen buiten proporties is.

##### **Voldoende**

De proef is voldoende afgelegd door de hond die binnen een redelijke tijd, afhankelijk van de plaatselijke omstandigheden, de eend apporteert, ongeacht of hij verpakt, zich uitschudt of hij zittend of staande afgeeft.

## Volmaakt

De proef is volmaakt afgelegd door de hond die voordat hij wordt uitgezonden, niet piept, jankt of blaft, die na één bevel onmiddellijk te water gaat, in rechte lijn snel naar de overkant zwemt, aan de overkant na al dan niet door zijn voorjager te zijn gestopt en na ten hoogste één commando of aanwijzing geanimeerd, zelfstandig, snel en systematisch gaat zoeken, niet zonder eend aan de waterkant terugkeert, snel de eend vindt en een "model apport" uitvoert.

## Artikel A.14 Proef I: Dirigeerproef te land

### Beschrijving van de proef

- a. De hond wordt zonder halsband, los voorgejaagd.
- b. De hond moet twee houtduiven apporteren.
- c. De proef moet worden uitgezet in overzichtelijk terrein. Dat wil zeggen, dat de hond die niet aanzienlijk van de ideale route afwijkt, voor de voorjager voortdurend zichtbaar moet kunnen zijn.
- d. De duiven dienen in een V-vorm op een afstand van ongeveer 100 en 130 meter van de positie van de voorjager te liggen. De afstand tussen de twee duiven bedraagt ongeveer vijftig meter. Bij voorkeur dient de proef zo te worden uitgezet, dat de wind uit een richting komt haaks op die, waarin de hond moet worden uitgestuurd. Wanneer de wind van links komt dan moet de 1e duif aan de rechterkant van de 2e duif liggen. Als de wind van rechts komt dan moet de 1e duif aan de linkerkant van de 2e duif liggen. De valplaatsen dienen zo natuurlijk mogelijk te worden gemarkeerd.
- e. Op de valplaatsen en zeer ruime omgeving daarvan moet lage dekking aanwezig zijn, zodat de hond het wild niet kan zien voordat hij in de onmiddellijke omgeving van het wild is gekomen.
- f. De werpers dienen op een moment dat de hond dit niet kan zien, de duiven op de valplaatsen te werpen.
- g. De werpers dienen zich op een zodanige plaats terug te trekken, dat hun aanwezigheid en de loopsporen zo weinig mogelijk stimulerend of belemmerend op de hond werken. De werpers dienen dus bij voorkeur recht naar achteren te lopen en op voldoende afstand uit zicht te zijn en te blijven gedurende de proef.
- h. De voorjager mag de hem aangewezen plaats gedurende de gehele proef niet meer dan vijf meter verlaten en daarbij een aangegeven lijn niet naar voren overschrijden.
- i. De voorjager geeft van tevoren bij de keurmeesters aan op welke duif hij de hond het eerst inzet. Die duif dient dan ook het eerste binnen te komen.

### Beoordeling van de proef

#### Algemeen

De nadruk ligt op de dirigeerbaarheid. Het vrij verloren zoeken van de duiven is niet toegestaan. De voorjager moet voor een correcte uitvoering zijn aanwijzingen en commando's tot een minimum beperken. De hond moet dus in alle rust worden voorgejaagd. Luidruchtige commando's worden negatief beoordeeld. Als de hond bij

de valplaats komt moet hij de duif zelfstandig vinden en oppakken. Meerdere aanvullende commando's worden negatief beoordeeld. De duif die door de voorjager is aangewezen om als eerste te worden gehaald moet ook als eerste worden binnen gebracht. Brengt de hond de andere duif mee dan is de proef onvoldoende afgelegd en beëindigt de woordvoerder de proef.

#### De wijze van keuren

De drie keurmeesters vormen zich onafhankelijk van elkaar een oordeel. Zodra een keurmeester van oordeel is dat de uitvoering onvoldoende is, maakt hij dit door handopsteken kenbaar. Zodra een tweede keurmeester de uitvoering eveneens onvoldoende vindt, beëindigt de woordvoerder de proef.

#### Vaststellen van het cijfer

De keurmeesters geven onafhankelijk van elkaar een cijfer, minimaal een 6 en maximaal een 10. Het eindcijfer is het gemiddelde van de drie cijfers, afgerond naar het dichtstbijzijnde hele getal. Indien één keurmeester de uitvoering onvoldoende vindt, is het eindcijfer een 6.

#### Voldoende

De proef is voldoende afgelegd door de hond die niet in grote mate van de ideale lijn afwijkt en via dirigeren in de juiste volgorde beide duiven heeft binnengebracht, ongeacht of hij verpakt, zittend of staande afgeeft.

#### Volmaakt

De proef is volmaakt afgelegd door de hond die via de ideale lijn gedirigeerd wordt, met enkele commando's de duiven in de juiste opgegeven volgorde haalt, die voordat hij wordt uitgezonden, niet piept, jankt of blaft, de duiven ter plekke, al dan niet na een enkel commando, zelfstandig vindt en een "model apport" uitvoert.



## Vervolg van proef I Dirigeerproef te land

### Situatieschets 1

Bij windrichting

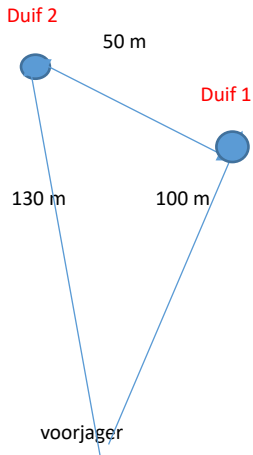

## Vervolg van proef I Dirigeerproef te land

### Situatieschets 2

Bij windrichting

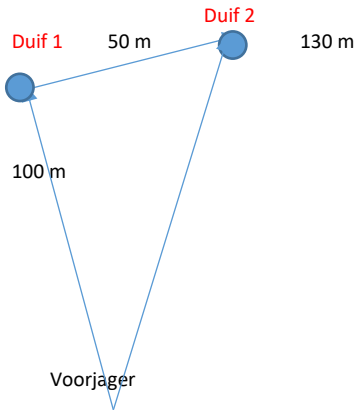

## Artikel A.15 Proef J: Apport van verre loper

### Beschrijving van de proef

- a. De hond wordt zonder halsband, los voorgejaagd.
- b. De hond moet een ver weggesleepte nijl- brand- of kolgans apporteren. Hij dient daarbij gebruik te maken van het sleepspoor.
- c. Het sleepspoor begint op circa 75 meter van de voorjager bij een natuurlijk markeerpunt dat de keurmeester aan de voorjager bekend maakt.  
De voorjager dirigeert de hond naar het begin van het sleepspoor dat de hond dan na een enkel commando oppakt en uitwerkt. Als de hond het sleepspoor heeft aangenomen, is het de voorjager verboden verdere commando's te geven.
- d. Bij voorkeur dient de proef zo te worden uitgezet, dat de wind uit een richting komt variërend tussen recht van achter en haaks op die, waarin de hond naar het markeerpunt van de sleep moet worden gestuurd
- e. Vanaf het markeerpunt wordt een sleepspoor getrokken. Dit sleepspoor start altijd haaks op het markeerpunt. Afhankelijk van de moeilijkheidsgraad en de geaardheid van het terrein heeft het een lengte van minimaal honderdvijftig meter en maximaal driehonderd meter. In het spoor moeten minimaal twee haken van ongeveer negentig graden zitten. Aan het einde van het sleepspoor wordt een gans neergelegd. Het einde van het sleepspoor is bij voorkeur gekozen **bij** het water afhankelijk van de plaatselijke omstandigheden.
- f. Bij voorkeur dienen de terreinomstandigheden zodanig te zijn, dat de hond die het sleepspoor heeft aangenomen, snel aan het zicht van de voorjager wordt onttrokken.
- g. De sleper en zo gewenst ook keurmeesters trekken zich op een zodanige plaats terug, dat hun aanwezigheid en hun loopspoor zo weinig mogelijk stimulerend of belemmerend op de hond werken.
- h. De hond mag het trekken van het sleepspoor niet zien en de voorjager mag de hem aangewezen plaats gedurende de gehele proef niet verlaten.
- i. De gebruikte gans is een nijlgans, brandgans of kolgans. Alle honden krijgen eenzelfde soort gans.

### Beoordeling van de proef

#### Algemeen

De hond moet door gebruik te maken van het sleepspoor bij de gans komen.

De hond mag op aanwijzing van de keurmeester maximaal tweemaal op het sleepspoor worden gezet.

#### Opstelling van de keurmeesters

Een keurmeester bij de inzetplaats en twee keurmeesters op het sleepspoor. De keurmeester bij de inzetplaats beoordeelt het dirigeerwerk, het opnemen van het sleepspoor en het apport. Hij ziet er tevens op toe dat de voorjager geen commando's geeft, als dit niet is toegestaan.

De keurmeesters op het sleepspoor nemen zodanige posities in, dat het werk op het sleepspoor en het gedrag van de hond bij de gans kan worden beoordeeld.

**Vaststellen van het cijfer**

De keurmeester bij het inzetpunt geeft een voldoende (minimaal een 6, maximaal een 10) of een onvoldoende. In het laatste geval is de eindbeoordeling ook onvoldoende.

De keurmeesters op het sleepspoor geven onafhankelijk van elkaar een cijfer (minimaal een 0 en maximaal een 10). De som van deze twee cijfers moet tenminste 12 bedragen om een voldoende voor de proef te halen.

Het eindcijfer van de proef is het gemiddelde van de drie afzonderlijke cijfers afgerond naar het dichtstbijzijnde hele getal, onverkort het in vorige zin gestelde.

**Voldoende**

De proef is voldoende afgelegd door de hond die correct wordt gedirigeerd, met voldoende zekerheid het sleepspoor uitwerkt en binnen redelijke tijd, afhankelijk van de plaatselijke omstandigheden, de gans apporteert, ongeacht of hij verpakt, zich uitschudt of zittend of staande afgeeft.

**Volmaakt**

De proef is volmaakt afgelegd door de hond die voordat hij wordt uitgezonden, niet piept, jankt of blaft, die snel, met minimale aanwijzingen, het begin van het sleepspoor bereikt, daarna snel en correct het sleepspoor uitwerkt, niet zonder gans terugkeert en een "model apport" uitvoert.

**Artikel A.16 Model apport.**

Waar in dit reglement sprake is van "model apport", wordt daaronder verstaan dat de hond een apport zodanig uitvoert, dat hij:

- a. het wild nadat hij het gevonden heeft, onmiddellijk en zonder aarzelen opneemt;
- b. het wild goed draagt en niet onnodig verpakt;
- c. in vlot tempo naar zijn voorjager komt;
- d. uit zichzelf, recht voor of naast de voorjager gaat zitten, zonder aanmoedigingen, commando's of aanwijzingen;
- e. zijn voorjager het wild met opgeheven hoofd aanbiedt;
- f. het wild na daartoe een commando te hebben gekregen, onmiddellijk loslaat en niet na hapt;
- g. in voorkomend geval zich niet uitschudt, voordat hij het wild ter hand heeft gesteld.

**Artikel A.17 Bijzondere bepalingen.**

1. Een keurmeester is bevoegd om een proef te laten beëindigen wanneer er naar zijn oordeel geen uitzicht op is, dat de proef voldoende wordt afgelegd.
2. De proeven moeten worden afgelegd met het door de organisatie beschikbaar gestelde wild. Als een hond met ander wild terugkeert, wordt dat niet aangemerkt als het beoogde apport.

3. Cumulatie van fouten als bijvoorbeeld verpakken, niet zittend afgeven, zich uitschudden, slordig apport, niet weidelijk omgaan met het apport en herhaaldelijk piepen, janken of blaffen, kan tot een onvoldoende leiden.
4. Bij verdenking van hardheid in de bek moet de keurmeester het geapporteerde wild onderzoeken op beschadigingen.
5. Een hond die bij welke proef dan ook schotschuw blijkt te zijn, wild aansnijdt, begraaft, verstopt of beschadigt, wordt gediskwalificeerd.
6. Plassen en rollen over het wild wordt met een onvoldoende beoordeeld tenzij blijkt dat het wild is beschadigd dan is dit een diskwalificatie.
7. Een gedelegeerde is bevoegd om honden die een ernstig agressief gedrag vertonen te diskwalificeren.
8. Een hond die gediskwalificeerd is, mag daarna geen enkele proef meer afleggen. De keurmeester moet het startnummer van de deelnemer innemen en e.e.a. melden aan de wedstrijdadministratie.
9. Een gedelegeerde is bevoegd om van de bepalingen in deze bijlage af te wijken, indien en voor zover de omstandigheden zodanig zijn, dat aan de essentie van een proef anders geen recht kan worden gedaan.

## Diploma's

### Artikel A.18

Deelnemers dienen **voor aanvang** van de SJP bij de administratie aan te geven voor welk diploma zij die dag examen wensen te doen. Zij leggen alleen die proeven af die bij het gewenste diploma horen.

1. Indien men voor het C-diploma examen wil doen dan moet de hond om het C-diploma te behalen voor alle proeven A tot en met E tenminste een 6 hebben gekregen
2. Indien men voor het B-diploma examen wil doen dan moet de hond voor alle proeven A tot en met H tenminste een 6 hebben gekregen. Wanneer voor een van de proeven F t/m H een onvoldoende wordt gehaald dan wordt geen C-diploma verstrekt.
3. Indien men voor het A-diploma examen wil doen dan moet de hond voor alle proeven A tot en met J tenminste een 6 hebben gehaald.  
Om proef I te mogen afleggen, moet de hond voor de proeven A tot en met H tenminste een 6 hebben gehaald.  
Om proef J te mogen afleggen moet de hond voor proef I tenminste een 6 hebben gehaald.

Wanneer voor een van de proeven I of J een onvoldoende wordt gehaald dan wordt er geen B-diploma verstrekt.

Om te kunnen voldoen aan de voorwaarden voor inschrijving voor de MAP B (art B.5.1) worden de behaalde cijfers voor de B proeven in MyOrweja bewaard. Deze worden na inschrijving voor de MAP B zichtbaar voor de organiserende instantie.

#### **Artikel A.19**

De uitvoering van een proef wordt gewaardeerd met cijfers van 6 tot en met 10:

- voldoende: 6
- ruim voldoende: 7
- goed: 8
- zeer goed: 9
- volmaakt: 10

Een proef die onvoldoende wordt afgelegd, wordt met de letter 0 gewaardeerd.

#### **Artikel A.20**

Een hond die gediskwalificeerd is, komt in geen geval voor een diploma in aanmerking.

#### **Artikel A.21**

Diplomaformulieren worden door de CJP ter beschikking gesteld. Diploma's dienen, na volledig te zijn ingevuld en door de gedelegeerde te zijn ondertekend, door de organisatie onmiddellijk na afloop van de Standaard Jachthondenproef aan de rechthebbenden te worden uitgereikt.

## Bijlage B

# De Meervoudige Apporteerproef (MAP)

## Opzet en doel

### Artikel B.1

1. Een MAP bestaat uit zes meervoudige, niet gestandaardiseerde apporteerproeven op B-niveau en twee meervoudige, niet gestandaardiseerde apporteerproeven op A-niveau.
2. Het doel van de MAP is het beoordelen van het werk na het schot van de deelnemende honden onder meer jachtpraktijk gerichte omstandigheden. Hierbij vormen de elementen gehoorzaamheid, veldverstoring, effectief en zelfstandig werken, een zwaarwegende factor in de beoordeling. Daarnaast worden in wedstrijdverband de prestaties van de deelnemende honden met elkaar vergeleken.

## Organisatie

### Artikel B.2

1. Een MAP mag het hele jaar door worden georganiseerd. De MAP's die gehouden worden na de laatste Nimrod tot en met de MAP's die worden gehouden op de één na laatste maandag in oktober (van het volgende jaar) tellen mee voor de Nimrodselectie van de volgende Nimrod.
2. Een MAP mag worden georganiseerd door de Jagersvereniging erkende rechtspersonen of door combinaties van erkende rechtspersonen en door rasverenigingen (of combinaties van rasverenigingen). Voor rasverenigingen en/of combinaties van rasverenigingen geldt de voorwaarde dat uitsluitend honden worden toegelaten van het betreffende ras en/of honden die zijn ingedeeld in dezelfde categorie.
3. Het maximum aantal toe te laten honden moet in overeenstemming zijn met het terrein en het aantal uit te nodigen keurmeesters. De CJP hanteert hiervoor de volgende norm: tot 50 deelnemers 5 keurmeesters; van 51 tot 60 deelnemers 7 keurmeesters en 61 tot 75 deelnemers 9 keurmeesters.
4. De organiserende instantie informeert de gedelegeerde minimaal tien werkdagen voor de dag waarop de MAP wordt gehouden, over de inrichting van de verschillende proeven.
5. Als de gedelegeerde akkoord gaat met de inrichting van de proeven, worden de keurmeesters minimaal drie werkdagen voor de dag waarop de MAP wordt gehouden, door de organiserende instantie geïnformeerd over de inrichting van de door hen te keuren proef/proeven.

## Het uitzetten van de proeven

### Artikel B.3

1. De proeven worden door de organiserende instantie in overleg met de gedelegeerde uitgezet.
2. De gedelegeerde kan op de dag van uitvoering, proeven doen aanpassen indien blijkt dat niet is voldaan aan de gemaakte afspraken en/of door veranderde lokale omstandigheden op de dag van de MAP.
3. Bij het uitzetten van de proeven dienen organiserende instanties er rekening mee te houden, dat op geen enkele wijze mag worden aangegeven hoe een proef door de voorjager met zijn hond moet worden uitgevoerd.
4. Als de organisatie wil, dat er bijvoorbeeld wordt gedirigeerd of een sleep wordt uitgewerkt, dan dient de proef zodanig te worden ingericht, dat de hond zonder het gevraagde het wild niet kan vinden. Als de organisatie wil dat het wild in een bepaalde volgorde wordt binnengebracht, dan moet de volgorde voortvloeien uit de inrichting van de proef. De organisatie geeft in dit verband steeds aan of het dood dan wel ziek geschoten wild betreft.

## Toelatingseisen

### Artikel B.4

1. Onverkort het gestelde in de hierna volgende leden van dit artikel worden op een MAP honden toegelaten die voldoen aan het gestelde in artikel V.3 van dit reglement.
2. Honden die niet zijn opgenomen in een door de F.C.I. erkend hondenstamboek maar waarvoor de inschrijving volgens het eerste lid is opengesteld, mogen uitsluitend worden toegelaten op een MAP, georganiseerd door de Jagersvereniging erkende rechtspersonen of combinaties van erkende rechtspersonen.
3. Honden die niet zijn opgenomen in een door de F.C.I. erkend hondenstamboek, worden niet toegelaten tot de A-proeven.
4. Reuen die niet in het bezit zijn van twee normale testikels, die volledig in het scrotum zijn ingedaald, mogen worden geweigerd op een MAP, georganiseerd door rasverenigingen of combinaties van rasverenigingen.
5. Bij de inschrijving moet voor de betreffende hond zijn voldaan aan de eisen gesteld in Art B.5. De vereiste diploma's behaald m.i.v. 2013 zijn in MyOrweja zichtbaar voor de organisatie.

### Artikel B.5

1. Om toegelaten te kunnen worden tot de proeven voor het B-diploma, moet de hond voorafgaande aan de MAP, tenminste tweemaal op een SJP voor alle C en B proeven een voldoende hebben behaald, waarvan tenminste één keer een totaal score van minimaal 68 punten is behaald.



2. Om toegelaten te kunnen worden tot de proeven voor het A-diploma, moet de hond voorafgaande aan de MAP, tenminste twee A-diploma's op een Standaard Jachthondenproef hebben behaald. Eén van deze A-diploma's moet een score van tenminste 85 punten hebben.

## **Keurmeesters**

### **Artikel B.6**

1. Op een MAP fungeren minimaal vijf keurmeesters. Indien door onvoorziene omstandigheden een keurmeester uitvalt en de mogelijkheid ontbreekt daarin alsnog te voorzien, mag de gedelegeerde tevens als keurmeester fungeren, mits de organiserende instantie overmacht kan aantonen.
2. De B-proeven, B1 tot en met B6, worden elk gekeurd door één keurmeester; de A-proeven, A1 en A2, worden elk gekeurd door twee keurmeesters.

## **Inrichting en beoordeling van de proeven**

### **Artikel B.7 Inrichting van de B-proeven, B1 tot en met B6**

1. Elke proef bestaat uit twee apporten. De moeilijkheidsgraad van de afzonderlijke opdrachten en apporten mag die van de gestandaardiseerde proeven A t/m H van de jachthondenproef slechts in geringe mate te boven gaan.
2. De proeven dienen zodanig te worden ingericht, dat
  - a. tenminste twee van deze proeven een waterelement bevatten;
  - b. tenminste bij twee van deze proeven een schot wordt gelost;
  - c. tenminste bij één van de proeven de steadiness beoordeeld kan worden, (onder meer inhoudende, dat bij deze proef gebruik wordt gemaakt van een hagelgeweer, als omschreven in art. VII.12) en de proeven redelijkerwijze binnen vijf minuten door voorjager en hond uitgevoerd kunnen worden.
3. Vier van de zes B-proeven (B1, B2, B4 en B5) worden door de A-honden afgelegd. Tenminste één van deze vier proeven moet een waterelement bevatten, bij tenminste één van deze proeven moet een schot worden gelost en bij tenminste één van deze proeven moet de steadiness beoordeeld kunnen worden.
4. Indien een hek, raster of springbak wordt gebruikt, dan mag de hoogte daarvan niet meer dan 50 cm bedragen. Bij een springbak dient deze aan één zijde een opening te hebben. De vereiste opening is niet van toepassing bij een bestaand hekwerk van gaas in een weiland.

### **Artikel B.8 Inrichting van de A-proeven, A1 en A2**

1. Elke proef bestaat uit twee apporten. De moeilijkheidsgraad van de afzonderlijke opdrachten en apporten mag die van de gestandaardiseerde proeven A t/m J van de jachthondenproef slechts in geringe mate te boven gaan.
2. De proeven dienen zodanig te worden ingericht, dat
  - tenminste één van deze proeven een waterelement bevat;
  - tenminste één dirigeerapport en één apport van een verre loper onderdeel zijn en de proeven redelijkerwijze binnen acht minuten door voorjager en hond uitgevoerd kunnen worden.
3. Indien een hek, raster of springbak wordt gebruikt, dan mag de hoogte daarvan niet meer dan 50 cm bedragen. Bij een springbak dient deze aan een zijde een opening te hebben. De vereiste opening is niet van toepassing bij een bestaand hekwerk van gaas in een weiland.

### **Artikel B.9 Te gebruiken diersoorten**

1. De bejaagbare wildsoorten: haas, fazant, wilde eend, konijn, houtduif, mits ze legaal zijn verkregen.
2. Overige diersoorten die legaal verkregen zijn en gebruikt mogen worden. De CJP gaat in dat geval op voorhand akkoord met zwarte kraai, kauw, (kleine) ganzen en meerkoet. Het gebruik van de vos, de muskusrat, beverrat en overige ratten is niet toegestaan.
3. Voor andere diersoorten dan in lid 1 en 2 genoemd, dient de organiserende instantie tenminste 10 werkdagen voor de dag waarop de MAP wordt gehouden, met de gedelegeerde te overleggen.

### **Artikel B.10 Beoordeling**

#### **Algemeen**

De keurmeester geeft de voorjager de opdracht om zijn hond twee stuks wild binnen de vastgestelde tijd te laten apporteren. Voor een A-proef is de tijd maximaal 8 minuten en voor een B-proef maximaal 5 minuten. Bij cumulatie van fouten en bij gebrek aan gerichte werkwil kan de proef voortijdig worden beëindigd. De voorjager kiest voor de wijze waarop de proef wordt uitgevoerd. De hond moet gedurende de gehele proef los worden voorgejaagd. De keurmeester beoordeelt vervolgens hetgeen wordt getoond en hoe daarbij wordt gedirigeerd, gemarkeerd, “verloren gezocht” of gebruik wordt gemaakt van een sleepspoor.

De wijze van keuren is praktijkgericht. Het wild vinden en binnenbrengen zonder onnodige verstoring van het veld is de belangrijkste eigenschap die van voorjager en hond wordt verlangd. Het wild moet correct worden geapporteerd. Correct staande afgeven leidt niet tot puntenaf trek. De voorjager jaagt de hond in alle rust voor en dient bij de uitvoering de weidelijkheidsnormen te respecteren.

Fouten die in ieder geval leiden tot puntenaftrek

- Houdbaar inspringen
- Onrust op post
- Wild ruilen
- Luidruchtige commando's.
- Bij herhaling commando's niet opvolgen
- Onweidelijke omgang met het wild door de voorjager.

Fouten die leiden tot een onvoldoende

- Uit de hand raken.
- Herhaaldelijk piepen, janken of blaffen.
- Wild niet vinden en/of binnenbrengen.
- Onhoudbaar inspringen
- Extreem slordig apport.
- Plassen en rollen over het wild wordt met een onvoldoende beoordeeld tenzij het wild is beschadigd dan is dit een diskwalificatie.

Fouten die leiden tot diskwalificatie

- Schotschuweid.
- Beschadigen, aansnijden, begraven of verstoppen van wild.

**Voldoende**

De proef is voldoende afgelegd, als de hond binnen de vastgestelde tijd, zonder veel onnodige verstoring van het veld, de twee stuks wild heeft binnengebracht en geen fouten heeft gemaakt die leiden tot een onvoldoende of diskwalificatie.

**Volmaakt**

De proef is volmaakt afgelegd door de hond die vlot, correct, zonder omhaal en zonder de hiervoor genoemde fouten zijn opdracht uitvoert, met zoeklust, initiatief en effectiviteit werkt en de twee stuks wild binnen de vastgestelde tijd volgens het "model apport" afgeeft. Het correct staande afgeven van het wild leidt niet tot puntenaftrek.

### **Artikel B.11 Bijzondere bepalingen**

1. Indien redenen aanwezig zijn, is een keurmeester bevoegd om in een individueel geval de tijd te verlengen. In overleg met de gedelegeerde kan de keurmeester ook de tijd in het algemeen verlengen.
2. Een keurmeester is bevoegd om een proef te laten beëindigen wanneer er naar zijn oordeel geen uitzicht op is, dat de proef voldoende wordt afgelegd.
3. De proeven moeten worden afgelegd met het door de organisatie beschikbaar gestelde wild. Als een hond met ander wild terugkeert, wordt dat niet aangemerkt als het beoogde apport.
4. Als een hond een verloren apport te land uitvoert, zal het zonder wild uit de dekking terugkeren uiteraard negatief worden beoordeeld. De hond die éénmaal zonder wild uit de dekking terugkeert, mag maximaal nog tweemaal op dat wild worden ingezet.

5. Als een hond een apport over of uit water uitvoert, zal het zonder wild bij de voorjager terugkeren uiteraard negatief worden beoordeeld. De hond mag maximaal nog éénmaal op dat wild worden ingezet.
6. Voor waterwerk geldt, dat de voorjager voor een voldoende, de hond maximaal driemaal de opdracht mag geven om te water te gaan.
7. Alhoewel bij de beoordeling van de proeven praktijkgericht wordt gekeurd en een volmaakte afwerking niet wordt vereist, leidt extreem slordig apport tot een onvoldoende.
8. Als het gaat om fouten die tot puntenaftrek leiden, kan cumulatie van dergelijke fouten tot een onvoldoende leiden.
9. Bij verdenking van hardheid in de bek, moet de keurmeester het geapporteerde wild onderzoeken op beschadigingen.
10. Een gedelegeerde is bevoegd om honden die een ernstig agressief gedrag vertonen te diskwalificeren.
11. Een hond die gediskwalificeerd is, mag daarna geen enkele proef meer afleggen.
12. Een gedelegeerde is bevoegd om van de bepalingen in deze bijlage af te wijken, indien en voor zover de omstandigheden zodanig zijn, dat aan de essentie van een proef anders geen recht kan worden gedaan.

## Diploma's

### Artikel B.12

De uitvoering van een proef wordt gewaardeerd met punten van 55 tot en met 100. Een hond die tenminste 55 punten krijgt, heeft de proef voldoende afgelegd. Om een voldoende te behalen moet de hond al het wild binnen de vastgestelde tijd hebben geapporteerde. Het enkele feit dat al het wild is binnengebracht, betekent nog niet, dat een voldoende wordt verkregen. Een proef die onvoldoende (minder dan 55 punten) is afgelegd, wordt gewaardeerd met de letter O.

### Artikel B.13

Om het B-diploma te behalen, moet de hond voor alle proeven B1 tot en met B6 tenminste 55 punten hebben gekregen.

### Artikel B.14

Om het A-diploma te behalen, moet de hond voor de vier B-proeven (B1, B2, B4 en B5) en voor de proeven A1 en A2 tenminste 55 punten hebben gekregen.

### Artikel B.15

Een hond die gediskwalificeerd is, komt in geen geval voor een diploma in aanmerking.

**Artikel B.16**

Diploma's worden door de CJP ter beschikking gesteld en dienen, na volledig te zijn ingevuld en door de gedelegeerde te zijn ondertekend, onmiddellijk na afloop van de MAP door de organisatie aan de deelnemers te worden uitgereikt.

**Artikel B.17**

Deelnemers zonder diploma dienen na afloop van de proeven, bijvoorbeeld door de recapitulatiestaat op te hangen, door de organisatie over hun puntenwaarderingen geïnformeerd te worden.

## Bijlage C

# De Nimrod

## Opzet en doel

### Artikel C.1

1. De Nimrod bestaat in beginsel uit drie meervoudige niet gestandaardiseerde apporteerproeven.
2. Het doel van de Nimrod is enerzijds aan het einde van het seizoen van de jachthondenproeven het in wedstrijdverband vergelijken van de prestaties van de meest succesvolle honden en anderzijds jagers en andere belangstellenden een inzicht te geven in de mogelijkheden van goed opgeleide jachthonden.

## Organisatie

### Artikel C.2

1. De Nimrod wordt zo mogelijk eenmaal per jaar in de maand november onder verantwoordelijkheid van de CJP georganiseerd.
2. De CJP wijst een organiserend comité aan en delegeert naar eigen goeddunken bevoegdheden aan dit comité.
3. Het maximum aantal toe te laten honden is in beginsel achttien.

## Het uitzetten van de proeven

### Artikel C.3

De proeven worden door het organiserend comité in overleg met de gedelegeerde uitgezet.

## Toelatingseisen

### Artikel C.4

Aan de Nimrod kunnen uitsluitend honden deelnemen die daartoe door de CJP zijn uitgenodigd.

### Artikel C.5

Een hond mag slechts eenmaal aan de Nimrod deelnemen.

### **Artikel C.6**

1. De CJP selecteert de uit te nodigen honden aan de hand van selectiecriteria, zoals die door de CJ, op voorstel van de CJP vooraf worden vastgesteld.
2. De CJP draagt er zorg voor, dat de selectieprocedure wordt vastgelegd in een CJP-bulletin en dat ieder jaar in oktober van het jaar dat voorafgaat aan de Nimrod waarvoor deze selectieprocedure geldt, op de website van ORWEJA wordt gepubliceerd.

## **Keurmeesters**

### **Artikel C.7**

Op de Nimrod fungeren minimaal twee, door de CJP uit te nodigen, keurmeesters per proef.

## **Inrichting en beoordeling van de proeven**

### **Artikel C.8 Inrichting van de proeven, A tot en met C**

Elke proef bestaat in beginsel uit drie apporten. De opdrachten moeten van dien aard zijn, dat verloren apport, markeerapport, gedirigeerd apport en apport met behulp van de sleep, zo evenwichtig mogelijk in de verschillende proeven zijn verweven. De moeilijkheidsgraad van de afzonderlijke apporten mag die van de proeven F tot en met J van de jachthondenproef te boven gaan op voorwaarde, dat ze fair en voor honden van het gewenste niveau haalbaar zijn. Tenminste één van de drie proeven moet een waterelement bevatten. Bij tenminste één van de drie proeven moet een schot worden gelost. De proeven moeten binnen de vastgestelde tijd worden afgelegd.

### **Artikel C.9 Te gebruiken diersoorten**

1. De bejaagbare wildsoorten: haas, fazant, wilde eend, konijn, houtduif, mits ze legaal zijn verkregen.
2. Overige diersoorten die legaal verkregen zijn en gebruikt mogen worden. De CJP gaat in dat geval op voorhand akkoord met zwarte kraai, kauw, (kleine) ganzen en meerkoet. Het gebruik van de vos, de muskusrat, beverrat en overige ratten is niet toegestaan.
3. Voor andere diersoorten dan in lid 1 en 2 genoemd, dient de organiserende instantie tenminste 10 werkdagen voor de dag waarop de Nimrod wordt gehouden, goedkeuring te hebben van de gedelegeerde.

### **Artikel C.10 Beoordeling**

1. De wijze van keuren moet praktijkgericht zijn. Het wild moet correct worden geapporteerd volgens het “model apport”. Het correct staand afgeven leidt niet tot puntenaftrek. De voorjager dient de hond zonder halsband, los voor te jagen en bij de uitvoering de weidelijkheidsnormen te respecteren.
2. De hond moet in alle rust worden voorgejaagd zonder onnodige verstoring van het veld. Luidruchtige en/of veel commando's worden negatief beoordeeld.
3. Houdbaar inspringen, onrust op post, wild ruilen, bij herhaling commando's niet opvolgen en onweidelijke omgang met het wild door de voorjager leiden tot puntenaftrek.
4. Fouten die leiden tot een onvoldoende zijn: uit de hand raken, wild niet vinden of binnenbrengen, onhoudbaar inspringen, herhaaldelijk piepen, janken of blaffen.

### **Artikel C.11 Bijzondere bepalingen**

1. Indien daarvoor redenen aanwezig zijn, zijn de keurmeesters bevoegd om in een individueel geval de tijd van de proef voor de deelnemer te verlengen.
2. De keurmeesters zijn bevoegd om een proef te laten beëindigen wanneer er naar hun oordeel geen uitzicht op is, dat de proef voldoende wordt afgelegd.
3. De proeven moeten worden afgelegd met het door de organisatie beschikbaar gestelde wild. Als een hond met ander wild terugkeert, wordt dat niet aangemerkt als het beoogde apport.
4. Alhoewel bij de beoordeling van de proeven praktijkgericht wordt gekeurd en een volmaakte afwerking niet wordt vereist, leidt extreem slordig apport tot een onvoldoende.
5. Als het gaat om fouten die tot puntenaftrek leiden, kan cumulatie van dergelijke fouten en gebrek aan gerichte werkwil leiden tot een onvoldoende en het voortijdig beëindigen van de proef.
6. Bij verdenking van hardheid in de bek, moet de keurmeester het geapporteerde wild onderzoeken op beschadigingen.
7. Een hond die bij welke proef dan ook schotschuw blijkt te zijn, wild aansnijdt, begraaft, verstopt of beschadigt wordt gediskwalificeerd.
8. Een gedelegeerde is bevoegd om honden die een ernstig agressief gedrag vertonen te diskwalificeren.
9. Een hond die gediskwalificeerd is, mag daarna geen proef meer afleggen.
10. Een gedelegeerde is bevoegd om van de bepalingen in deze paragraaf af te wijken, indien en voor zover de omstandigheden zodanig zijn, dat aan de essentie van een proef anders geen recht kan worden gedaan.



## Diploma's

### Artikel C.12

De uitvoering van een proef wordt gewaardeerd met punten van 0 tot en met 100. Een hond die tenminste 55 punten krijgt, heeft de proef voldoende afgelegd. Om een voldoende te behalen moet de hond al het wild, binnen de vastgestelde tijd, hebben geapporteerd. Het enkele feit dat al het wild is binnengebracht, betekent niet dat automatisch een voldoende wordt verkregen.

### Artikel C.13

1. De winnaar van de Nimrod is de als eerst geplaatste hond. De tweede en derde prijs zijn voor de respectievelijk als tweede en derde geplaatste honden.
2. Het AA-diploma wordt alleen toegekend aan honden die al het wild hebben binnengebracht en voor iedere proef tenminste 55 punten hebben gekregen. Deze honden worden geplaatst in volgorde van het behaalde puntentotaal.
3. Als er minder dan drie honden zijn, die aan de in lid 2 gestelde voorwaarden voldoen, dan komen in dat geval ook die honden voor plaatsing in aanmerking die één apport hebben gemist. Deze honden worden geplaatst in volgorde van het behaalde puntentotaal, waarbij de hond met het hoogste totaal voor gaat. Honden die aan de in lid 2 gestelde voorwaarden voldoen, gaan in de rangschikking altijd voor honden die één apport hebben gemist.
4. Indien er sprake is van zeer uitzonderlijke omstandigheden, b.v. dat door van buiten komende oorzaken een stukwild niet kan worden gevonden, dan wel indien er sprake is van zeer uitzonderlijke prestaties, dan kan de CJP besluiten alsnog een AA-diploma uit te reiken bij het niet binnenbrengen van alle apporten.

### Artikel C.14

Een hond die gediskwalificeerd is, komt in geen geval voor een diploma in aanmerking.

### Artikel C.15

Diploma's worden door de CJP ter beschikking gesteld en dienen na volledig te zijn ingevuld en door de gedelegeerde te zijn ondertekend, onmiddellijk na afloop van de Nimrod aan de voorjagers van de betreffende honden te worden uitgereikt.

## **Bekerreglement**

### **Artikel C.16**

Aan de winnende combinatie, voorjager/hond, wordt de Nimrodbeker uitgereikt. De Nimrodbeker is een wisseltrofee, die door de Jagersvereniging ter beschikking is gesteld. De Nimrodbeker blijft eigendom van de Jagersvereniging en kan derhalve nimmer permanent door een deelnemer in eigendom worden verworven.

### **Artikel C.17**

De CJP zorgt voor het doen aanbrengen van een toepasselijke gravering in de Nimrodbeker. De kosten zijn voor rekening van de CJP.

### **Artikel C.18**

1. Aan elke combinatie, voorjager/hond, die heeft deelgenomen aan de Nimrod, wordt een certificaat uitgereikt, waaruit die deelname blijkt.
2. De certificaatformulieren worden door de CJP ter beschikking gesteld. De certificaten dienen, na volledig te zijn ingevuld en door de gedelegeerde te zijn ondertekend, onmiddellijk na afloop van de Nimrod aan de rechthebbenden te worden uitgereikt.

## Bijlage D

# De Provinciale Jachthondenproef (PJP)

## Opzet en doel

### Artikel D.1

1. De Provinciale Jachthondenproef bestaat in beginsel uit vier meervoudige, niet gestandaardiseerde proeven op B-niveau en twee meervoudige, niet gestandaardiseerde apporteerproef op A-niveau.
2. Het doel van de Provinciale Jachthondenproef is enerzijds na het seizoen van de jachthondenproeven het in wedstrijdverband provinciaal vergelijken van de prestaties van de honden en anderzijds jagers en andere belangstellenden een inzicht te geven in de mogelijkheden van goed opgeleide jachthonden. Uiteindelijk resulteert dit in een Provinciaal Kampioen van dat jaar op A niveau en op B niveau.

## Organisatie

### Artikel D.2

1. Een Provinciale Jachthondenproef mag het hele jaar door worden georganiseerd.
2. De Provinciale Jachthondenproef wordt zo mogelijk eenmaal per jaar georganiseerd onder verantwoordelijkheid van de Provinciale Jachthonden Commissaris. De Provinciale Jachthonden Commissaris kan de organisatie van de PJP delegeren aan door de Jagersvereniging erkende rechtspersonen of combinaties van erkende rechtspersonen.
3. Het is toegestaan, dat de Provinciale Jachthondencommissarissen gezamenlijk een Provinciale Jachthondenproef voor hun provincies organiseren. In onderling overleg worden dan de beschikbare plaatsen over de betreffende provincies verdeeld. Er kan een erkende rechtspersoon uit een van de samenwerkende provincies worden belast met de organisatie
4. Het maximum aantal toe te laten honden is in beginsel drieëndertig. Het vaststellen van de verhouding tussen het aantal deelnemende A- en B-honden is aan de organisatie.
5. De organiserende instantie informeert de gedelegeerde minimaal tien werkdagen voor de dag waarop de Provinciale Jachthondenproef wordt gehouden, over de inrichting van de verschillende proeven.

## Het uitzetten van de proeven

### Artikel D.3

De proeven worden na toestemming van de CJP om de proef te organiseren, door de organiserende instantie in overleg met de gedelegeerde uitgezet.

## Toelatingseisen

### Artikel D.4

1. Onverkort het gestelde in het hierna volgende lid van dit artikel worden op de Provinciale Jachthondenproeven honden toegelaten die voldoen aan het gestelde in artikel V.3 van het Reglement Jachthondenproeven.
2. Voor een Provinciale Jachthondenproef kunnen uitsluitend honden worden ingeschreven, waarvan de eigenaar op de dag van deze PJP tenminste 6 maanden lid is van de Jagersvereniging en wel van (één van) de organiserende provincie(s).

### Artikel D.5

Een hond mag meerdere malen aan de Provinciale Jachthondenproef deelnemen.

### Artikel D.6

1. Om toegelaten te kunnen worden tot de proeven voor het B-diploma van de Provinciale Jachthondenproef moet de hond in het lopende jaar of in het voorgaande jaar in Nederland tenminste één B-diploma op een MAP hebben behaald.
2. Om toegelaten te kunnen worden tot de proeven voor het A-diploma van de Provinciale Jachthondenproef moet de hond in het lopende jaar of in het voorgaande jaar in Nederland tenminste één A-diploma op een MAP hebben behaald.
3. Bij overschrijving tellen maximaal de twee hoogst behaalde resultaten voor een MAP uit het lopende jaar of voorgaande jaar en gaat de hond met een hoger puntenaantal voor de hond met een lager puntenaantal. Mochten de honden gelijk eindigen, dan beslist de Provinciale Jachthonden Commissaris aan de hand van verder behaalde resultaten.
4. Om het aantal van maximaal drieëndertig honden te kunnen bereiken is het toegestaan om na de indeling van de honden met een MAP A of B diploma van het lopende of afgelopen jaar zo nodig aan te vullen met honden die één jaar voorafgaand aan het lopende of voorgaande jaar reeds een MAP A of B diploma hebben behaald.

## Keurmeesters

### Artikel D.7

1. Op de Provinciale Jachthondenproef fungeren minimaal vier keurmeesters. Zij worden door de organiserende instantie uitgenodigd.
2. De B-proeven worden in principe elk gekeurd door één keurmeester. De A-proeven worden elk gekeurd door twee keurmeesters.

## Inrichting en beoordeling van de proeven

### Artikel D.8 Inrichting van de B-proeven, B1 tot en met B4.

1. De B-honden leggen vier B-proeven af.
2. Elke proef bestaat in beginsel uit drie apporten. De opdrachten moeten van dien aard zijn, dat de verschillende aspecten van de jachthondenproeven A t/m H er zoveel mogelijk in zijn verweven.
3. De moeilijkheidsgraad van de afzonderlijke apporten mag die van de jachthondenproeven A t/m H te boven gaan, op voorwaarde dat ze fair en voor de honden van het gewenste niveau haalbaar zijn.
4. Tenminste één van de vier B-proeven dient een waterelement te bevatten en bij tenminste één van deze proeven moet een schot worden gelost.
5. De B-proeven moeten zodanig zijn ingericht, dat ze redelijkerwijze binnen acht minuten door voorjager en hond uitgevoerd kunnen worden.

### Artikel D.9 Inrichting van de A-proeven, A1 en A2.

1. De A-honden leggen twee van de vier B-proeven (B1 en B3) en twee A-proeven af.
2. De A-proeven bestaan elk in beginsel uit drie apporten. De opdrachten moeten van dien aard zijn, dat de verschillende aspecten van de jachthondenproeven A t/m J er zoveel mogelijk in zijn verweven. Een dirigeerapport en het apport van een verre loper zijn verplichte onderdelen.
3. De moeilijkheidsgraad van de A-proeven mag die van de jachthondenproeven A t/m J te boven gaan, op voorwaarde dat ze fair en voor de honden van het gewenste niveau haalbaar zijn.
4. Tenminste één van de twee A-proeven dient een waterelement te bevatten en bij tenminste één van de vier door de hond af te leggen proeven moet een schot worden gelost.
5. De A-proeven moeten zodanig zijn ingericht, dat ze redelijkerwijze binnen twaalf minuten door voorjager en hond uitgevoerd kunnen worden.

#### **Artikel D.10 Te gebruiken diersoorten.**

1. De bejaagbare wildsoorten: haas, fazant, wilde eend, konijn, houtduif, mits ze legaal zijn verkregen.
2. Overige diersoorten, die legaal verkregen zijn en gebruikt mogen worden. De CJP gaat in dat geval op voorhand akkoord met zwarte kraai, kauw. (kleine) ganzen en meerkoet. Het gebruik van de vos, de muskusrat, beverrat en overige ratten is niet toegestaan.
3. Voor andere diersoorten dan in lid 1 en 2 genoemd, dient de organiserende instantie tenminste tien werkdagen voor de dag waarop de Provinciale Jachthondenproef wordt gehouden, met de gedelegeerde te overleggen.

#### **Artikel D.11 Beoordeling.**

1. De wijze van keuren moet praktijkgericht zijn. Het wild moet correct worden geapporteerd volgens het "model apport". Het correct staand afgeven leidt niet tot puntenaftrek. De voorjager dient de hond zonder halsband, los voor te jagen en bij de uitvoering de weidelijkheidsnormen te respecteren.
2. De hond moet in alle rust worden voorgejaagd zonder onnodige verstoring van het veld. Luidruchtige commando's worden negatief beoordeeld.
3. Houdbaar inspringen, onrust op post, wild ruilen, bij herhaling commando's niet opvolgen en onweidelijk omgang met het wild door de voorjager, leiden tot puntenaftrek.
4. Fouten die leiden tot een onvoldoende zijn: uit de hand raken, wild niet vinden of binnenbrengen, onhoudbaar inspringen en herhaaldelijk piepen, janken en blaffen.
5. Honden die schotschuw zijn, wild aansnijden, begraven, verstoppert of beschadigen, worden gediskwalificeerd.

#### **Artikel D.12 Bijzondere bepalingen.**

1. Indien daarvoor redenen aanwezig zijn, zijn de keurmeesters bevoegd om in een individueel geval de tijd te verlengen.
2. De keurmeesters zijn bevoegd om een proef te laten beëindigen wanneer er naar hun oordeel geen uitzicht op is, dat de proef voldoende wordt afgelegd.
3. De proeven moeten worden afgelegd met het door de organisatie beschikbaar gestelde wild. Als een hond met ander wild terugkeert, wordt dat niet aangemerkt als het beoogde apport.
4. Alhoewel bij de beoordeling van de proeven praktijkgericht wordt gekeurd en een volmaakte afwerking niet wordt vereist, leidt extreem slordig apport tot een onvoldoende.
5. Als het gaat om fouten die tot puntenaftrek leiden, kan cumulatie van dergelijke fouten en gebrek aan gerichte werkwil leiden tot een onvoldoende en het voortijdig beëindigen van de proef.
6. Bij verdenking van hardheid in de bek, moet de keurmeester het geapporteerde wild onderzoeken op beschadigingen.

7. Een hond die bij welke proef dan ook schotschuw blijkt te zijn, wild aansnijdt, begraaft, verstoep of beschadigt, wordt gediskwalificeerd.
8. Plassen en/of rollen over het wild leidt tot een onvoldoende tenzij het wild is beschadigd dan is dat een diskwalificatie.
9. Een gedelegeerde is bevoegd om honden die een ernstig agressief gedrag vertonen te diskwalificeren.
10. Een hond die gediskwalificeerd is, mag daarna geen enkele proef meer afleggen.
11. Een gedelegeerde is bevoegd om van de bepalingen in deze paragraaf af te wijken, indien en voor zover de omstandigheden zodanig zijn, dat aan de essentie van een proef anders geen recht kan worden gedaan.

## **Diploma's**

### **Artikel D.13**

De uitvoering van een proef wordt gewaardeerd met punten van 0 tot en met 100. Een hond die tenminste 55 punten krijgt, heeft de proef voldoende afgelegd. Om een voldoende te behalen moet de hond al het wild, binnen de vastgestelde tijd, hebben geapporteerd. Het enkele feit dat al het wild is binnengebracht betekent nog niet dat een voldoende wordt verkregen.

### **Artikel D.14**

Om het B-diploma te behalen, moet de hond voor alle proeven (B1 tot en met B4) tenminste 55 punten hebben gekregen.

### **Artikel D.15**

Om het A-diploma te behalen, moet de hond voor de twee B-proeven (B1 en B3) en voor de proeven A1 en A2 tenminste 55 punten hebben gekregen.

### **Artikel D.16**

Diploma's worden door de CJP ter beschikking gesteld en dienen, na volledig te zijn ingevuld en door de gedelegeerde te zijn ondertekend, onmiddellijk na afloop van de Provinciale Jachthondenproef aan de voorjagers van de betreffende honden te worden uitgereikt.

### **Artikel D.17**

Deelnemers zonder diploma dienen na afloop van de proeven, bijvoorbeeld door de recapitulatiestaat op te hangen, door de organisatie over hun puntenwaarderingen geïnformeerd te worden.

## Aanhangsel 1

# Rassenoverzicht

### **Categorie Staande honden**

Engelse Setter, Gordon Setter, Ierse Setter, Ierse Rood en Wit Setter, Pointer, Braque d'Auvergne, Braque de l'Ariège, Braque du Bourbonnais, Braque Français type Gascogne, Braque Français type Pyrénées, Braque de Saint Germain, Bracco Italiano, Cesky Fousek, Drentsche Patrijshond, Duitse Staande Hond Draadhaar, Duitse Staande Hond Korthaar, Duitse Staande Hond Langhaar, Duitse Staande Hond Stichelhaar, Epagneul Bleu de Picardie, Epagneul Breton, Epagneul Français, Epagneul Picard, Epagneul de Pont Audemer, Gammel Dansk Honsehund, Griffon Korthals, Grote Münsterlander, Heidewachtel, Hongaarse Staande Hond Vizsla Draadhaar, Hongaarse Staande Hond Vizsla Korthaar, Perdigueiro Portugès, Perdiguero de Burgos, Poedelpointer, Slowaakse Staande Hond Ruwhaar, Spinone, Stabijhoun, Weimarse Staande Hond.

### **Categorie Spaniëls**

Clumber Spaniel, Duitse Wachtelhond, Engelse Cocker Spaniel, Engelse Springer Spaniel, Field Spaniel, Sussex Spaniel, Welsh Springer Spaniel. Amerikaanse Waterspaniel, Barbet, Ierse Waterspaniel, Wetterhoun, Poolse Jachtspaniel

### **Categorie Retrievers**

Chesapeake Bay Retriever, Curly Coated Retriever, Flatcoated Retriever, Golden Retriever, Labrador Retriever, Nova Scotia Duck Tolling Retriever.

### **Categorie Terriërs**

Duitse Jacht Terriër, Foxterrier Gladhaar, Foxterrier Draadhaar, Jack Russel Terriër, Parson Russel Terriër.

### **Categorie Teckels**

Dashond Korthaar, Dashond Langhaar, Dashond Ruwhaar, Dwergdashond Korthaar, Dwergdashond Langhaar, Dwergdashond Ruwhaar, Kaninchendashond Korthaar, Kaninchendashond Langhaar, Kaninchendashond Ruwhaar.



Aanhangsel 2

## Adressen

### Secretariaat CJP

[www.orweja.nl](http://www.orweja.nl)

[www.nimrodnederland.nl](http://www.nimrodnederland.nl)

e-mail: [orweja@gmail.com](mailto:orweja@gmail.com)

bankrek.nr. NL26ABNA0435597507 t.n.v. Commissie Jachthonden

### ORWEJA

[www.orweja.nl](http://www.orweja.nl)

e-mail: [orweja@gmail.com](mailto:orweja@gmail.com)

bankrek.nr. NL26ABNA0435597507 t.n.v. Commissie Jachthonden

### Koninklijke Nederlandse Jagersvereniging

Postbus 1165 3800 BD Amersfoort,

[www.jagersvereniging.nl](http://www.jagersvereniging.nl)

e-mail: [info@jagersvereniging.nl](mailto:info@jagersvereniging.nl)

telefoon: 033-4619841, fax 033-4651355

### Raad van Beheer op Kynologisch Gebied in Nederland

Postbus 75901 1070 AX Amsterdam,

[www.houdenvanhonden.nl](http://www.houdenvanhonden.nl)

e-mail: [info@raadvanbeheer.nl](mailto:info@raadvanbeheer.nl)

telefoon: 020-6644471, fax 020-6710846.



ORWEJA